

## Contenido

Contenido .....	1
<b>Documento Justificativo de Anteproyecto 2026</b> .....	2
<b>Introducción</b> .....	2
<b>Gastos</b> .....	6
<b>Gastos de Funcionamiento</b> .....	7
1. GASTOS DE PERSONAL .....	7
2. ADQUISICIÓN DE BIENES Y SERVICIOS .....	21
3. TRANSFERENCIAS CORRIENTES .....	136
4. GASTOS POR TRIBUTOS, MULTAS, SANCIONES E INTERESES DE MORA .....	141
<b>Servicio a la deuda</b> .....	141
FONDO DE CONTINGENCIAS .....	141
<b>Inversión</b> .....	142
1. PROYECTO DE INVERSIÓN INSTITUTO DE ESTUDIOS ELECTORALES .....	142
2. PROYECTO DE FORTALECIMIENTO DEL SISTEMA DE GESTIÓN DOCUMENTAL .....	143
3. ESTADÍSTICAS ELECTORALES .....	144
4. IMPLEMENTACIÓN DEL SISTEMA DE GESTIÓN DE SEGURIDAD DE LA INFORMACIÓN (SGSI) Y CENTRO DE OPERACIONES DE RED (NOC) .....	145
<b>Vigencias Futuras</b> .....	146
<b>Anexo formulario Formularios de Programación – Anteproyecto Resumen Programático</b> .....	147

## Documento Justificativo de Anteproyecto 2026

<b>Código ejecutora</b>	<b>unidad</b>	280400
<b>Nombre ejecutora</b>	<b>unidad</b>	Consejo Nacional Electoral

### Introducción

La estructura del Estado Colombiano reconoció la existencia de órganos autónomos e independientes, entre los cuales se encuentra la Organización Electoral, conformada por el Consejo Nacional Electoral y la Registraduría Nacional del Estado Civil.

### MISIONALIDAD DE LA ENTIDAD

El Consejo Nacional Electoral según lo establece la Carta Magna en su artículo 264, está compuesto de nueve (9) miembros elegidos por el Congreso de la República en pleno, para un período institucional de cuatro (4) años. Sus miembros son servidores públicos de dedicación exclusiva, tendrán las mismas calidades, inhabilidades, incompatibilidades y derechos de los magistrados de la Corte Suprema de Justicia. A su turno el artículo 265 de la Constitución Política modificado por el Acto Legislativo 01 de 2009, consagraron como funciones del CNE ejercer la suprema inspección, vigilancia y control de la organización electoral, velar por el cumplimiento de las normas sobre partidos y movimientos políticos, de los grupos significativos de ciudadanos, de sus representantes legales, directivos y candidatos, así como de las disposiciones sobre publicidad y encuestas de opinión política, respecto de los derechos de la oposición y las minorías:

*"ARTICULO 265. El Consejo Nacional Electoral regulará, inspeccionará, vigilará y controlará toda la actividad electoral de los partidos y movimientos políticos, de los grupos significativos de ciudadanos, de sus representantes legales, directivos y candidatos, garantizando el cumplimiento de los principios y deberes que a ellos corresponden, y gozará de autonomía presupuestal y administrativa. Tendrá las siguientes atribuciones especiales:*

- 1. Ejercer la suprema inspección, vigilancia y control de la organización electoral.*
- 2. Dar posesión de su cargo al Registrador Nacional del Estado Civil.*
- 3. Conocer y decidir definitivamente los recursos que se interpongan contra las decisiones de sus delegados sobre escrutinios generales y en tales casos hacer la declaratoria de elección y expedir las credenciales correspondientes.*
- 4. Además, de oficio, o por solicitud, revisar escrutinios y los documentos electorales concernientes a cualquiera de las etapas del proceso administrativo de elección con el objeto de que se garantice la verdad de los resultados.*
- 5. Servir de cuerpo consultivo del Gobierno en materias de su competencia, presentar proyectos de acto legislativo y de ley, y recomendar proyectos de decreto.*
- 6. Velar por el cumplimiento de las normas sobre Partidos y Movimientos Políticos y de las disposiciones sobre publicidad y encuestas de opinión política; por los derechos de la oposición y de las minorías, y por el desarrollo de los procesos electorales en condiciones de plenas garantías.*

7. *Distribuir los aportes que para el financiamiento de las campañas electorales y para asegurar el derecho de participación política de los ciudadanos, establezca la ley.*
8. *Efectuar el escrutinio general de toda votación nacional, hacer la declaratoria de elección y expedir las credenciales a que haya lugar.*
9. *Reconocer y revocar la Personería Jurídica de los partidos y movimientos políticos.*
10. *Reglamentar la participación de los Partidos y Movimientos Políticos en los medios de comunicación social del Estado.*
11. *Colaborar para la realización de consultas de los partidos y movimientos para la toma de decisiones y la escogencia de sus candidatos.*
12. *Decidir la revocatoria de la inscripción de candidatos a Corporaciones Públicas o cargos de elección popular, cuando exista plena prueba de que aquellos están incurso en causal de inhabilidad prevista en la Constitución y la ley. En ningún caso podrá declarar la elección de dichos candidatos.*
13. *Darse su propio reglamento.*
14. *Las demás que le confiera la ley.”*

En concordancia con lo expuesto, se expidieron los Decretos Presidenciales que adoptan la estructura y organización del CNE - Decreto No. 2085 de 2019 – y crean la planta de personal del Consejo - Decreto No. 2086 de 2019 –. A través del Decreto No. 2085 de 2019 se estableció la estructura orgánica e interna que soporta el cumplimiento de las funciones señaladas en la Constitución y en la ley, además de asignar a cada una las dependencias que conforman dicha estructura, sus propias funciones con el fin de contribuir desde su especialidad en el cumplimiento del objeto del CNE y los mandatos constitucionales y legales. Por su lado, el Decreto No. 2086 de 2019 estableció la composición de la planta de personal de la entidad creando el número de empleos mínimo necesario para cumplir con cada una de las tareas que componen las funciones enunciadas en los apartados anteriores.

En este orden, para superar la transitoriedad de funcionamiento del CNE como unidad ejecutora, la Ley 2294 del 19 de mayo de 2023 por el cual se expide el Plan Nacional de Desarrollo 2022-2026 “Colombia Potencia mundial de vida”, establece que, el Consejo Nacional Electoral será una sección del Presupuesto Nacional que tendrá la capacidad de contratar y comprometer a nombre de la persona jurídica de la cual hagan parte, y ordenar el gasto en desarrollo de las apropiaciones incorporadas en la respectiva sección.

Es así como, el Decreto 957 del 16 de junio de 2023 expedido por la Presidencia de la República, el Ministerio de Hacienda y Crédito Público y el Director del Departamento Administrativo de la Función Pública, desarrolla lo indicado en los artículos 336 y 337 de la Ley No. 2294 de 2023.

El recuento histórico normativo, en materia presupuestal es relevante porque en el Presupuesto General de la Nación para la vigencia 2024, aprobado mediante la Ley 2342 de 2023, el Consejo Nacional Electoral fue reconocido como una sección presupuestal independiente a la Registraduría Nacional del Estado Civil. Durante esta vigencia se ejerció plenamente la autonomía financiera y presupuestal, por primera vez la entidad radicó ante el Ministerio de Hacienda y Crédito Público su anteproyecto de presupuesto u ejecutó recursos a través de su propia sección presupuestal. Adicionalmente, esta anualidad que se caracterizó por no ser un periodo con elecciones ordinarias programadas, y en la cual se surtieron elecciones nuevas y complementarias de JAL, nuevas de alcalde de Aguachica, Cesar, y Venecia, Antioquia, y se realizaron 2 consultas populares de constitución de áreas metropolitanas en Valle del Cauca, Cauca y Caquetá; eventos democráticos en los que, por primera vez, la máxima autoridad electoral desarrollo funciones constitucionales y legales de forma autónoma.

En línea con lo anterior, para el Consejo Nacional Electoral convergen el cumplimiento de funciones misionales como suprema autoridad tales como: "1. Ejercer la suprema inspección, vigilancia y control de la organización electoral. (...) 8. Efectuar el escrutinio general de toda votación nacional, hacer la declaratoria de elección y expedir las credenciales a que haya lugar." (Art. 265 C.P.C). En ese sentido, para las vigencias 2025 y 2026 la Entidad tendrá bajo su responsabilidad el primer desarrollo autónomo de los procesos electorales, desplegando acciones misionales y operativas que demandan esfuerzos presupuestales.

Ahora bien, desde el punto de vista del ejercicio de funciones en el proceso electoral por parte de las entidades que hacen parte de la organización electoral, la Corte Constitucional precisó que "[l]a dirección, organización y vigilancia del proceso electoral corresponde a las autoridades electorales, de conformidad con las competencias que les atribuyen la Constitución y la ley"<sup>2</sup>, agregando que "[t]ambién intervienen en el desarrollo de los procesos electorales otros organismos que el legislador establezca como parte de la organización electoral, como lo señala el artículo 120 de la Constitución. De acuerdo con la legislación vigente, tal es el caso de los jurados de votación, las comisiones escrutadoras, los claveros, los tribunales de garantías, etc. A ellos les corresponde cumplir las funciones asignadas por el legislador dentro del marco de las competencias propias de la organización electoral relacionadas con la función electoral".

Así mismo, recientemente la Corte Constitucional decidió el control de constitucionalidad del proyecto de ley estatutaria número 111 de 2022 Senado, acumulado con el proyecto de ley número 141 de 2022 Senado, 418 de 2023 Cámara, "[p]or la cual se expide el Código Electoral colombiano y se dictan otras disposiciones». Es así como, en la sentencia C-340 de 13 de agosto de 2024, abordó el estudio del PLE y, a su turno, analizó la función electoral, particularmente hizo referencia al proceso electoral, precisando que "[l]os procesos electorales, mediante los cuales los ciudadanos ejercen la función electoral, comprenden al menos las siguientes tres etapas: (i) la etapa preparatoria o preelectoral, (ii) la etapa electoral y (iii) la etapa poselectoral".

En lo que hace referencia a la etapa poselectoral, la Corte Constitucional precisó que "corresponde al escrutinio y a la declaración de los resultados", razón por la que destacó que, en su entender, es la Registraduría Nacional del Estado Civil la competente para "celebrar contratos en nombre de la Nación", lo cual "supone la atribución exclusiva de celebrar los contratos que la organización electoral requiera para el desarrollo de los procesos electorales en todas sus etapas, al igual que la atribución exclusiva para organizar las elecciones y divulgar los resultados preliminares el mismo día de las elecciones. También para contratar la logística y las herramientas tecnológicas necesarias para la realización de los escrutinios de las votaciones populares para la elección de las autoridades y corporaciones públicas que la Constitución señala" – subrayado fuera de texto.

En este punto, **se pone de precedente que el Decreto 2241 de 1986 determina, en los artículos 175 y siguientes, que los escrutinios generales son competencia de los delegados del Consejo Nacional Electoral, en donde los Delegados del Registrador Nacional del Estado Civil en cada departamento y los Registradores del Distrito funcionan como secretarios; en consecuencia, la facultad, en este nivel de escrutinio, es del CNE, por lo que debe ser ella, ahora, quien se encargue de**

**su logística y la contratación de la solución tecnológica para llevarla a feliz término.**

Así mismo, el artículo 187 del Decreto 2241 de 1986 le otorgó la función a los magistrados del Consejo Nacional Electoral de "[h]acer el escrutinio general de los votos emitidos para Presidente de la República en el territorio nacional y en las Embajadas y Consulados colombianos en el exterior, con base en las actas y registros válidos de los escrutinios practicados por sus delegados y las actas validas de los jurados de votación en el exterior"; "[c]onocer de las apelaciones que interpongan los testigos de los partidos, los candidatos o sus representantes en el acto de los escrutinios generales contra las decisiones de sus delegados"; y "[d]esatar los desacuerdos que se presenten entre sus Delegados".

En este punto se destaca que, adicional al listado taxativo de funciones asignadas al Consejo Nacional Electoral en el artículo 265 de la Constitución Política, y bajo el contexto de Organización Electoral, en la sentencia C-230A de 2008 la Corte Constitucional indicó que:

*"El contraste entre la Registraduría Nacional del Estado Civil y el Consejo Nacional Electoral es evidente y se puede establecer a partir de las concepciones predominantes en el seno del Congreso acerca de lo que deberían ser los referidos organismos y también con fundamento en el catálogo de funciones asignadas a cada uno de ellos. En efecto, es claro que la Registraduría se le encargó de la dirección y organización de las elecciones y que en esta materia al Consejo Nacional Electoral le fue encomendado el conocimiento y decisión definitiva de "los recursos que se interpongan contra decisiones de sus delegados sobre escrutinios generales y en tales casos hacer la declaratoria de elección y expedir las credenciales correspondientes".*

*Razón les asiste a los demandantes cuando consideran que la Registraduría Nacional del Estado Civil cumple sus tareas antes de las elecciones y durante su celebración, por cuanto es su obligación prepararlas, realizar las votaciones y llevarlas a feliz término, mientras que el Consejo Nacional Electoral cumple las funciones relacionadas con las elecciones después de que éstas se hayan efectuado y con la finalidad de completar el proceso electoral y de resolver controversias suscitadas a propósito de los resultados electorales.*

(...)

*En lo atinente al proceso electoral el Consejo tiene unas competencias y a la Registraduría le corresponden otras, pues mientras que la organización de las elecciones, la logística para su celebración y la celebración misma atañen a la Registraduría Nacional del Estado Civil, **la solución de las controversias referentes a los escrutinios generales y a los resultados electorales, junto con la declaratoria de elección y la expedición de las credenciales son funciones asignadas al Consejo Nacional Electoral.**" – negrillas y subrayado fuera del texto.*

Tomando en consideración lo anterior y que para la vigencia fiscal 2026, se proyectan preparaciones institucionales para las elecciones de Congreso de la República, elecciones

Presidenciales (primera y segunda vuelta) de acuerdo con lo definido en el calendario electoral, implica para el Consejo Nacional Electoral desarrollar funciones de manera autónoma e independiente relacionadas con: Diseñar el método de capacitación de todos los jurados de votación designados a nivel nacional de manera presencial; acreditar los testigos electorales por cada mesa de votación y por cada uno de los órganos escrutadores, efectuar el pre-conteo o conteo rápido de mesa, que implica un proceso de transmisión, recepción, verificación, procesamiento, consolidación y divulgación rápida de los resultados electorales el mismo día las elecciones.

Así las cosas, a continuación se presenta la distribución de recursos requeridos para el normal funcionamiento acorde con las necesidades requeridas por el CNE para operar como unidad ejecutora dentro del Presupuesto General de la Nación, con fundamento en lo establecido en la Circular Externa No 012 del 28 de febrero de 2025 emitida por el Ministerio de Hacienda y Crédito Público.

## Gastos

El anteproyecto de presupuesto **Normal Funcionamiento para la Vigencia Fiscal 2026** del Consejo Nacional Electoral, asciende al valor de **UN BILLÓN NOVECIENTOS SESENTA CINCO MIL QUINIENTOS CUARENTA Y NUEVE MILLONESSEISCIENTOS QUINCE MIL TRESCIENTOS CUARENTA PESOS MCTE (\$1,965,549,615,340)**, así:

<b>A</b>	<b>GASTOS DE FUNCIONAMIENTO</b>	<b>\$ 1.927.511.636.171</b>
<b>A-01</b>	<b>GASTOS DE PERSONAL</b>	<b>\$ 125.873.595.351</b>
<b>A-01-01</b>	<b>PLANTA PERSONAL PERMANENTE</b>	<b>\$ 43.915.959.251</b>
A-01-01-01	Salarios	\$ 24.645.200.378
A-01-01-02	Contribuciones inherentes a la nómina	\$ 7.329.248.290
A-01-01-03	Remuneración no constitutiva de factor salarial	\$ 11.941.510.583
<b>A-01-02</b>	<b>PERSONAL SUPERNUMERARIO Y PLANTA TEMPORAL</b>	<b>\$ 81.957.636.100</b>
A-01-02-01	Salarios	\$ 66.819.199.451
A-01-02-02	Contribuciones inherentes a la nómina	\$ 12.059.508.973
A-01-02-03	Remuneración no constitutiva de factor salarial	\$ 3.078.927.676
<b>A-02</b>	<b>ADQUISICIÓN DE BIENES Y SERVICIOS</b>	<b>\$ 735.904.228.018</b>
<b>A-03</b>	<b>TRANSFERENCIAS CORRIENTES</b>	<b>\$ 1.053.873.578.019</b>
A-03-03-01-999	Otras transferencias - Distribución previo concepto DGPPN	\$ 626.472.450.836
A-03-04-02-012	Incapacidades y Licencias de Maternidad y Paternidad	\$ 499.941.961
A-03-06	Financiación política estatal	\$ 426.901.185.222
<b>A-07</b>	<b>DISMINUCIÓN DEL PASIVO</b>	<b>\$ 11.074.570.783</b>
A-07-01	Cesantías	\$ 11.074.570.783
<b>A-08-10</b>	<b>CUOTA DE FISCALIZACIÓN Y AUDITAJE</b>	<b>\$ 785.664.000</b>
<b>B-10</b>	<b>SERVICIO DE LA DEUDA PÚBLICA</b>	<b>\$ 13.828.371.447</b>
<b>A-10-04</b>	<b>FONDO DE CONTINGENCIA</b>	<b>\$ 13.828.371.447</b>
A-10-04-01	Aporte a Fondo de Contingencia	\$ 13.828.371.447

C	INVERSIÓN	\$ 24.209.607.722
---	-----------	-------------------

Cabe mencionar que el 89,78% de los recursos solicitados corresponden puntualmente a los siguientes componentes misionales y normativos:

- Atención de elecciones ordinarias de Congreso de la República y Presidencia (primera y segunda vuelta).
- Auditoría de procesos electorales.
- Financiación Política Estatal definida en la Ley 130 de 1994 y Ley 1475 de 2011.
- Cumplimiento de lo estipulado en el artículo **13 de la Ley 1909 de 2018 – Estatuto de Oposición** frente al acceso de medios de que tienen derecho los partidos y movimientos políticos declarados en oposición, incluido en la cuenta A-03-03-01-999.
- Conformación de Tribunales Seccionales de Garantías y Vigilancia Electoral, Tribunales Electorales Transitorios de Paz, seguimiento a revocatorias de inscripción de candidatos e inscripción irregular de cédulas, delegados electorales.
- Misiones de observación electoral.

El 10,22% restante corresponde a Gastos de Personal, Gastos Operativos de la Entidad e Inversión.

## Gastos de Funcionamiento

### 1. GASTOS DE PERSONAL

#### 1.1. Planta de Personal

El Consejo Nacional Electoral según lo establece la Carta Magna en su artículo 264, está compuesto de nueve (9) miembros elegidos por el Congreso de la República en pleno, para un período institucional de cuatro (4) años. Sus miembros son servidores públicos de dedicación exclusiva, tendrán las mismas calidades, inhabilidades, incompatibilidades y derechos de los magistrados de la Corte Suprema de Justicia. Y a su turno el artículo 265 de la Constitución Política modificado por el Acto Legislativo 01 de 2009, consagraron como funciones del CNE ejercer la suprema inspección, vigilancia y control de la organización electoral, velar por el cumplimiento de las normas sobre partidos y movimientos políticos, de los grupos significativos de ciudadanos, de sus representantes legales, directivos y candidatos, así como de las disposiciones sobre publicidad y encuestas de opinión política, respecto de los derechos de la oposición y las minorías:

*"ARTICULO 265. El Consejo Nacional Electoral regulará, inspeccionará, vigilará y controlará toda la actividad electoral de los partidos y movimientos políticos, de los grupos significativos de ciudadanos, de sus representantes legales, directivos y candidatos, garantizando el cumplimiento de los principios y deberes que a ellos corresponden, y gozará de autonomía presupuestal y administrativa. Tendrá las siguientes atribuciones especiales:*

1. *Ejercer la suprema inspección, vigilancia y control de la organización electoral.*
2. *Dar posesión de su cargo al Registrador Nacional del Estado Civil.*



3. *Conocer y decidir definitivamente los recursos que se interpongan contra las decisiones de sus delegados sobre escrutinios generales y en tales casos hacer la declaratoria de elección y expedir las credenciales correspondientes.*
4. *Además, de oficio, o por solicitud, revisar escrutinios y los documentos electorales concernientes a cualquiera de las etapas del proceso administrativo de elección con el objeto de que se garantice la verdad de los resultados.*
5. *Servir de cuerpo consultivo del Gobierno en materias de su competencia, presentar proyectos de acto legislativo y de ley, y recomendar proyectos de decreto.*
6. *Velar por el cumplimiento de las normas sobre Partidos y Movimientos Políticos y de las disposiciones sobre publicidad y encuestas de opinión política; por los derechos de la oposición y de las minorías, y por el desarrollo de los procesos electorales en condiciones de plenas garantías.*
7. *Distribuir los aportes que para el financiamiento de las campañas electorales y para asegurar el derecho de participación política de los ciudadanos, establezca la ley.*
8. *Efectuar el escrutinio general de toda votación nacional, hacer la declaratoria de elección y expedir las credenciales a que haya lugar.*
9. *Reconocer y revocar la Personería Jurídica de los partidos y movimientos políticos.*
10. *Reglamentar la participación de los Partidos y Movimientos Políticos en los medios de comunicación social del Estado.*
11. *Colaborar para la realización de consultas de los partidos y movimientos para la toma de decisiones y la escogencia de sus candidatos.*
12. *Decidir la revocatoria de la inscripción de candidatos a Corporaciones Públicas o cargos de elección popular, cuando exista plena prueba de que aquellos están incurso en causal de inhabilidad prevista en la Constitución y la ley. En ningún caso podrá declarar la elección de dichos candidatos.*
13. *Darse su propio reglamento.*
14. *Las demás que le confiera la ley."*

Para lo anterior, y en desarrollo del mandato constitucional, los Decretos 2085 y 2086 de 2019 adoptaron la estructura y organización del Consejo Nacional Electoral y se creó la planta de personal de la entidad. El Decreto 2085 de 2019 asignó a cada una las dependencias sus propias funciones con el fin de contribuir desde su especialidad en el cumplimiento del objeto misional del CNE; y el Decreto 2086 de 2019 estableció la composición de la planta de personal de la Entidad con un total de 206 empleos, distribuidos en 10 Magistrados y 196 funcionarios así:

- 95 empleos en las UIE (Unidad de Investigación Electoral y Magistrado Acuerdo de Paz).
- 14 empleos Nivel Directivo y Asesor de primera línea.
- 87 empleos para distribuir en las Unidades Operativas, que concluye en promedio de 7 empleos por unidad.

Como se puede ver la capacidad operativa del Consejo es muy ajustada, tanto así que al iniciar la presente vigencia se ha presentado al DAFP y el Ministerio de Hacienda y Crédito Público una solicitud de ampliación de la planta de personal, lo cual busca garantizar de forma eficiente y austera la respuesta administrativa que asume el CNE en su etapa de autonomía administrativa y financiera.

Es importante tener en cuenta que para la vigencia 2026 termina el periodo constitucional de los Magistrados, por tal motivo se requiere contar con los recursos necesarios para efectuar las liquidaciones de prestaciones sociales y cesantías de definitivas de las dignidades y del personal vinculado por planta que a bien se considere necesario toda vez que la entidad no cuenta con personal de carrera.



A continuación, se muestra la distribución de recursos requeridos para el normal funcionamiento acorde con las necesidades requeridas por el CNE en concordancia con los Decretos antes mencionados y las instrucciones estipuladas por el Ministerio de Hacienda y Crédito Público

CARGOS			CANT
NIVEL DIRECTIVO			20
MAGISTRADO CNE	0001	1	10
DIRECTOR GENERAL	0110	6	2
JEFE DE OFICINA	0120	5	8
NIVEL ASESOR			22
ASESOR	1020	4	13
ASESOR	1020	3	9
NIVEL PROFESIONAL			79
PROFESIONAL ESPECIALIZADO	3010	5	22
PROFESIONAL UNIVERSITARIO	3020	3	21
PROFESIONAL UNIVERSITARIO	3020	2	5
PROFESIONAL UNIVERSITARIO	3020	1	31
NIVEL TECNICO			29
TECNICO OPERATIVO	4080	4	11
TECNICO OPERATIVO	4080	1	18
NIVEL ASISTENCIAL			56
CONDUCTOR MECANICO	5310	6	13
AUXILIAR DE SERVICIOS GRALES	5335	1	3
SECRETARIO EJECUTIVO	5040	9	17
AUXILIAR ADMINISTRATIVO	5120	7	9
SECRETARIO	5140	6	1
AUXILIAR ADMINISTRATIVO	5120	5	1
AUXILIAR ADMINISTRATIVO	5120	4	12
TOTAL			206

TIPO	CTA	SUB	OBJ	FTE	REC	SIR	DESCRIPCION	VALOR
		CTA						
A				Nación	10	10	FUNCIONAMIENTO	\$ 49,425,250,000
A	01			Nación	10	10	GASTOS DE PERSONAL	\$ 43,915,959,251
A	01	01		Nación	10	10	PLANTA DE PERSONAL PERMANENTE	\$ 43,915,959,251

A	01	01	01	Nación	10	10	SALARIO	\$ 24,645,200,378
A	01	01	02	Nación	10	10	CONTRIBUCIONES INHERENTES A LA NÓMINA	\$ 7,329,248,290
A	01	01	03	Nación	10	10	REMUNERACIONES NO CONSTITUTIVAS DE FACTOR	\$ 11,941,510,583
A	03			Nación	10	10	TRANSFERENCIAS CORRIENTES	\$ 195,531,526
A	07			Nación	10	10	DISMINUCIÓN DE PASIVOS	\$ 5,313,759,223

Conforme con lo anterior se requiere la suma de **CUARENTA Y NUEVE MIL CUATROCIENTOS VEINTICINCO MILLONES DOSCIENTOS CINCUENTA MIL PESOS MCTE (\$49.425.250.000)**.

**Nota:** Se incluyen conceptos de gasto relacionados con la gestión de nómina que están en las cuentas A-03 Transferencias Corrientes y A-07 Disminución de pasivos.

### 1.2. Personal Supernumerario

Conforme a las competencias que le corresponden a la Corporación, como parte de las funciones ejercidas por la entidad en el proceso electoral y postelectoral, buscando garantizar la continuidad proceso de modernización y autonomía que viene desarrollando el Consejo Nacional Electoral, se hace necesario contar con el recurso humano de apoyo para soportar las labores en el marco del cumplimiento de la misionalidad de la entidad y garantizar la transferencia de conocimiento bajo las premisas de la eficiencia y la eficacia los diferentes procesos electorales, a continuación, se exponen las acciones, entre otras, que lidera el Consejo Nacional Electoral con el apoyo de personal del planta y supernumerarios.

Con fundamento en el principio de necesidad del servicio para el ejercicio eficaz de la función pública, se requiere que el Consejo Nacional Electoral, cuente con el talento humano pertinente y necesario, cuantitativo y cualitativo, capaz de ejecutar y abordar eficientemente las labores propias de sus competencias, que no sólo se concentran en años denominados electorales, por la celebración de elecciones de carácter ordinarias, sino que se extienden en el tiempo, atendiendo las funciones de:

- Ejercer la facultad administrativa de carácter investigativas y sancionatorias de procesos de financiación de campañas electorales, propaganda electoral, encuestas de opinión política, impugnación de normas estatutarias, selección de candidatos a cargos y corporaciones públicas de elección popular, cumplimiento del estatuto de la oposición, declaración política de los partidos y movimientos políticos y demás funciones constitucionales y legales, contempladas en el artículo 265 de la Constitución Política, Ley 130 de 1994 y la Ley 1475 de 2011.
- Para organización de elecciones atípicas, se activa automáticamente el ciclo de prevención y control electoral, con las posibles verificaciones de calidades de candidatos y revocatorias de inscripción de candidaturas, la vigilancia e inspección de la financiación de las campañas electorales, de las normas que rigen la propaganda electoral y encuestas de opinión política, las quejas que surjan en la designación de jurados de votación, escrutinios, declaratorias de elección de candidatos a cargos y corporaciones de elección popular.

- El Fondo Nacional de Financiación Política, realiza el proceso de revisión, verificación y auditoría de los informes de ingresos y gastos de campañas de los candidatos a cargos y corporaciones públicas de elección popular.
- En años no electorales, se ponen en marcha los mecanismos de participación ciudadana, tales como, la consulta popular, que ha sido ejercido activa y dinámicamente por la ciudadanía.
- La activación de estos mecanismos, imponen la aplicación de las competencias del Consejo Nacional Electoral en la organización de los procesos y en el ejercicio de sus funciones de inspección, vigilancia y control de toda actividad electoral.

Todas las razones mencionadas, justifican la apropiación presupuestal del Consejo Nacional Electoral, y la necesidad del servicio del personal requerido, para cumplir de forma eficaz y eficiente con las funciones, y, que los procesos y mecanismos de participación se desarrollen con plenas garantías.

Es importante señalar que la cantidad de supernumerarios proyectados hace relación directa con las indicaciones en la circular. (Supernumerarios vinculados al 28 de Febrero de 2025)

CODIGO/GRADO	CARGO	CANTIDAD
3010 05	PROFESIONAL ESPECIALIZADO	27
3020 01	PROFESIONAL UNIVERSITARIO	221
3020 02	PROFESIONAL UNIVERSITARIO	12
3020 03	PROFESIONAL UNIVERSITARIO	11
4080 01	TECNICO OPERATIVO	45
4080 04	TECNICO OPERATIVO	19
5040 09	SECRETARIO EJECUTIVO	9
5120 04	AUXILIAR ADMINISTRATIVO	43
5120 05	AUXILIAR ADMINISTRATIVO	1
5120 07	AUXILIAR ADMINISTRATIVO	1
5140 06	SECRETARIO	1
<b>TOTAL</b>		<b>390</b>

Así mismo, en virtud del desarrollo de elecciones de Congreso de la República y Presidenciales (primera y segunda vuelta), es indispensable contar con los recursos necesarios para llevar a cabo la contratación de personal supernumerario para garantizar la conformación de Tribunales Seccionales de Garantía y Vigilancia Electoral, los cuales de acuerdo con lo definido en el artículo 7 de la Ley 62 de 1988 *"El Consejo Nacional Electoral designará un Tribunal Nacional y Tribunales Seccionales de Garantías o de Vigilancia para asegurar el normal proceso de las elecciones, la imparcialidad de los funcionarios públicos y para sancionar con la destitución a quienes intervengan en política. Por esto, se hace necesaria la constitución de los Tribunales Seccionales de Garantías y de Vigilancia Electoral en los 32 Departamentos del País y el Distrito Capital, para ejercer actividades preventivas que permitan identificar en tiempo posibles amenazas al proceso electoral, así como de fiscalización frente a las actuaciones que adelanten tanto los agentes exógenos como endógenos que intervienen en el mismo.*

Como antecedente, es importante destacar que, en años en los que se han desarrollado elecciones similares, los Tribunales han operado durante un período aproximado de cuatro a cinco meses. Este tiempo ha estado distribuido en tres meses previos a las elecciones de Congreso de la República y un mes posterior a la segunda vuelta presidencial, en periodos intermitentes.

En este contexto, se considera fundamental ampliar la presencia institucional en las regiones del país a un mínimo de **seis (6) meses de funcionamiento continuo, desde principios de enero hasta el 30 de junio de 2026, inclusive**. Esta extensión permitirá una cobertura integral de las distintas etapas de los procesos electorales, tanto para el Congreso de la República como para la elección presidencial y vicepresidencial de ese año. Asimismo, fortalecerá la difusión de la labor institucional y contribuirá al posicionamiento del Consejo Nacional Electoral como la máxima autoridad de la Organización Electoral.

Con el propósito de garantizar el cumplimiento efectivo de las funciones asignadas a los Tribunales, se propone su conformación por grupos de departamentos, tomando en cuenta criterios como la población de cada región y otorgando un tratamiento particular a la capital del país, de la siguiente manera:

Grupo No. 1				Grupo No. 2		Grupo No. 3		Grupo No. 4	
No.	Departamento	No.	Departamento	No.	Departamento	No.	Departamento	No.	Departamento
1	Antioquia	13	La Guajira	1	Amazonas	1	Guainía	1	Bogotá D.C.
2	Atlántico	14	Magdalena	2	Arauca	2	Vaupés		
3	Bolívar	15	Meta	3	Caquetá	3	Vichada		
4	Boyacá	16	Nariño	4	Guaviare				
5	Caldas	17	Norte de Santander	5	Putumayo				
6	Casanare	18	Quindío	6	San Andrés y Providencia				
7	Cauca	19	Risaralda						
8	Cesar	20	Santander						
9	Chocó	21	Sucre						
10	Córdoba	22	Tolima						
11	Cundinamarca	23	Valle del Cauca						
12	Huila								

Se proyecta el siguiente personal para cada Tribunal, de acuerdo con el grupo poblacional al que pertenece (1, 2, 3 y 4), de la siguiente manera:

Grupo No. 1		Grupo No. 2	
Cargo	Cantidad	Cargo	Cantidad
Miembro Tribunal	3	Miembro Tribunal	3
Profesional Universitario 3020-01	3	Profesional Universitario 3020-01	3

Técnico Operativo 4080-01	3	Técnico Operativo 4080-01	2
Auxiliar Administrativo 5120-04	3	Auxiliar Administrativo 5120-04	2

Grupo No. 3		Grupo No. 4	
Cargo	Cantidad	Cargo	Cantidad
Miembro Tribunal	3	Miembro Tribunal	3
Profesional Universitario 3020-01	2	Profesional Universitario 3020-01	9
Técnico Operativo 4080-01	1	Técnico Operativo 4080-01	9
Auxiliar Administrativo 5120-04	2	Auxiliar Administrativo 5120-04	9

Adicionalmente, con el propósito de garantizar una cobertura integral durante el desarrollo de las elecciones, acompañar a las campañas en la postulación de testigos electorales y auditores de sistemas, y fortalecer la inspección, vigilancia y control del proceso electoral, se propone la contratación de personal supernumerario en el cargo técnico operativo 4080-01.

Este personal estaría vinculado en dos períodos específicos: **del 9 de febrero al 9 de marzo de 2026, para las elecciones de Congreso de la República, y del 4 de mayo al 22 de junio de 2026, para las elecciones de Presidencia y Vicepresidencia de la República.**

La distribución del personal supernumerario se realizará de la siguiente manera:

- Un (1) funcionario en municipios con un censo electoral inferior a 199.999 ciudadanos.
- Dos (2) funcionarios en municipios con un censo electoral entre 200.000 y 999.999 ciudadanos.
- Tres (3) funcionarios en municipios con un censo electoral superior a 1.000.000 de ciudadanos.

Con base en el Censo Electoral de las elecciones realizadas en 2023, se proyecta la siguiente distribución de municipios:

Municipios con más de 1.000.000 ciudadanos aptos para votar (3 funcionarios por cada municipio)					
No.	Departamento	Municipio	No.	Departamento	Municipio
1	ANTIOQUIA	MEDELLÍN	3	BOGOTÁ D.C.	
2	ATLÁNTICO	BARRANQUILLA	4	VALLE	CALI

Municipios entre 200.000 y 999.999 ciudadanos aptos para votar (2 funcionarios por cada municipio)								
No.	Departamento	Municipio	No.	Departamento	Municipio	No.	Departamento	Municipio
1	ANTIOQUIA	BELLO	9	CÓRDOBA	MONTERÍA	17	SANTANDER	BUCARAMANGA
2	ANTIOQUIA	ENVIGADO	10	CUNDINAMARCA	SOACHA	18	SANTANDER	FLORIDABLANCA

3	ANTIOQUIA	ITAGÜÍ	11	HUILA	NEIVA	19	SUCRE	SINCELEJO
4	ATLÁNTICO	SOLEDAD	12	MAGDALENA	SANTA MARTA	20	TOLIMA	IBAGÜÉ
5	BOLÍVAR	CARTAGENA	13	NARIÑO	PASTO	21	VALLE	BUENAVENTURA
6	CALDAS	MANIZALES	14	RISARALDA	PEREIRA	22	VALLE	PALMIRA
7	CAUCA	POPAYÁN	15	NORTE DE SAN	CÚCUTA	23	META	VILLAVICENCIO
8	CESAR	VALLEDUPAR	16	QUINDÍO	ARMENIA			

**Total municipios con censo electoral menor a 199.999 = 1077 municipios restantes  
(1 funcionario por cada municipio)**

Así las cosas, se estima un total de 1.135 técnicos operativos nombrados en la mencionada distribución por municipios.

Por otra parte, durante el período de funcionamiento de los Tribunales Seccionales de Garantías y Vigilancia Electoral, resulta indispensable contar con personal supernumerario de apoyo para esta Dirección y sus oficinas adscritas. Este equipo tendrá a su cargo la gestión de funciones administrativas y jurídicas, incluyendo el seguimiento y control del funcionamiento de los tribunales, así como la recepción y revisión de informes mensuales.

Para el adecuado cumplimiento de estas tareas, se requiere la vinculación de, al menos:

Dieciséis (16) Profesionales Universitarios 3020-01

Seis (6) Técnicos Operativos 4080-01

Seis (6) Auxiliares Administrativos 5120-04

En suma, para la conformación de los Tribunales Seccionales de Garantías y Vigilancia Electoral, se requiere personal supernumerario así:

Personal Supernumerario	TSGVE (6 meses)	Territorio (50 días)	CNE (6 meses)	Total
	Cantidad	Cantidad	Cantidad	Total
Profesional 3020-01	102	0	16	118
Técnico Operativo 4080-01	93	1135	6	1234
Auxiliar Administrativo 5120-04	96	0	6	102
<b>Total</b>	<b>291</b>	<b>1135</b>	<b>28</b>	<b>1454</b>

Por otro lado, en virtud de lo establecido en el artículo transitorio 10 del acto legislativo 02 del 25 de agosto de 2021, por medio del cual se crean 16 Circunscripciones Transitorias Especiales de Paz para la Cámara de Representantes 2022-2026 y 2026 –



2030, "La autoridad electoral pondrá en marcha Tribunales Electorales Transitorios de Paz tres meses antes de las elecciones. Estos tribunales velarán por la observancia de las reglas establecidas para las Circunscripciones Transitorias Especiales de Paz, verificarán el censo electoral de la respectiva circunscripción y atenderán las reclamaciones presentadas en relación con las mismas".

La conformación establecida en el artículo transitorio 2° definió las 16 circunscripciones de la siguiente manera:

**"Circunscripción 1**

Municipios del Cauca: Argelia, Balboa, Buenos Aires, Caldono, Caloto, Cajibío, Corinto, El Tambo, Jambaló, Mercaderes, Morales, Miranda, Patía, Piendamó, Santander de Quilichao, Suárez y Toribío. Municipios de Nariño: Cumbitara, El Rosario, Leiva, Los Andes, Policarpa y los municipios de Florida y Pradera, Valle del Cauca.

**Circunscripción 2**

Conformada por Arauquita, Fortul, Saravena y Tame. Departamento de Arauca.

**Circunscripción 3**

Municipios del departamento de Antioquia: Amalfi, Anorí, Briceño, Cáceres, Caucasia, El Bagre, Ituango, Nechí, Remédios, Segovia, Tarazá, Valdivia, Zaragoza.

**Circunscripción 4**

Constituida por 8 municipios de Norte de Santander: Convención, El Carmen, El Tarra, Hacarí, San Calixto, Sardinata, Teorama y Tibú.

**Circunscripción 5**

Municipios del departamento del Caquetá: Florencia, Albania, Belén de los Andaquíes, Cartagena del Chairá, Curillo, El Doncello, El Paujil, Montañita, Milán, Morelia. Puerto Rico, San José de Fragua, San Vicente del Caguán, Solano, Solita y Valparaíso, y el municipio de Algeciras del departamento del Huila.

**Circunscripción 6**

Municipios del departamento de Chocó: Bojayá, Medio Atrato, Istmina, Medio San Juan, Litoral de San Juan, Novita, Sipí, Acandí, Carmen del Darién, Riosucio, Unguía, Condoto y dos municipios de Antioquia, Vigía del Fuerte y Murindó.

**Circunscripción 7**

Municipios del departamento del Meta: Mapiripán, Mesetas, La Macarena, Uribe, Puerto Concordia, Puerto Lleras, Puerto Rico y Vista hermosa y 4 municipios del departamento del Guaviare, San José del Guaviare, Calamar, El Retorno y Miraflores.

**Circunscripción 8**

Municipios del departamento de Bolívar: Córdoba, El Carmen de Bolívar, El Guamo, María La Baja, San Jacinto, San Juan de Nepomuceno y Zambrano. Municipios de Sucre: Colosó, Chalán, Los Palmitos, Morroa, Ovejas, Palmito, San Onofre y Tolviejo.

**Circunscripción 9**

Municipios del Cauca: Guapi, López de Micay y Timbiquí, Buenaventura, del departamento del Valle del Cauca.

**Circunscripción 10**

Está constituida por 11 municipios del departamento de Nariño: Barbacoas, El Charco, La Tola, Maguí, Mosquera, Olaya Herrera, Francisco Pizarra, Ricaurte, Roberto Payán, Santa Bárbara y Tumaco.

**Circunscripción 11**

Municipios del departamento del Putumayo: Orito, Puerto Asís, Puerto Caicedo, Puerto Guzmán, Puerto Leguizamón, San Miguel, Valle del Guamuez y Villagarzón.

**Circunscripción 12**

Municipios del Cesar: Agustín Codazzi, Becerril, La Jagua de Ibirico, La Paz Pueblo Bello y Valledupar. Municipios de La Guajira: Dibulla, Fonseca, San Juan del Cesar. Municipios del Magdalena: Aracataca, Ciénaga, Fundación y Santa Marta.

**Circunscripción 13**

Municipios del departamento de Bolívar: Arenal, Cantagallo, Morales, San Pablo, Santa Rosa del Sur y Simití y el municipio de Yondó del departamento de Antioquia. **Circunscripción 14**

Municipios de Córdoba: Puerto Libertador, San José de Uré, Valencia, Tierralta y Montelíbano.

**Circunscripción 15**

*Municipios del departamento del Tolima: Ataco, Chaparral, Planadas y Rioblanco.*

**Circunscripción 16**

*Municipios del departamento de Antioquia: Carepa, Chigorodó, Dabeiba, Mutatá, Necoclí, San Pedro de Urabá, Apartadó y Turbo”.*

Para garantizar un proceso electoral transparente y confiable para la ciudadanía, es necesario que el Consejo Nacional Electoral establezca mecanismos idóneos para el cabal ejercicio de sus facultades de origen constitucional y legal, para lograr esa finalidad se hace indispensable asegurar la presencia de la Corporación en las 16 Circunscripciones transitorias Especiales de Paz, a través de la conformación oportuna de los Tribunales Electorales Transitorios de Paz. A través de esos Tribunales será posible ejercer control sobre los diferentes agentes, ya sean endógenos o exógenos, que intervienen en los procesos electorales, de manera que se contrarresten de forma efectiva los riesgos que amenazan la democracia en materia electoral.

Para cumplir ese cometido, el Consejo Nacional Electoral constituirá los Tribunales Electorales Transitorios de Paz, en la cual, se dispondrá un plan de trabajo, para que cada Tribunal lo cumpla y aplique en su circunscripción, con el permanente seguimiento y acompañamiento de Dirección de Vigilancia e Inspección Electoral, así como de la Oficina de Inspección, lo que posibilitará el correcto ejercicio de funciones, por ejemplo, de monitoreo y verificación del monto y destino de los ingresos y egresos de las campañas, así como el cumplimiento de las normas sobre publicidad electoral; de indagaciones necesarias con el fin de garantizar el cumplimiento de normas sobre procesos electorales; de recomendaciones en materia electoral a las autoridades administrativas y de policía con el fin de velar por el normal desarrollo de las elecciones; de información a las autoridades judiciales competentes de conductas presuntamente constitutivas de delitos electorales, así como la verificación del censo electoral de la respectiva circunscripción.

Ahora bien, de acuerdo a lo establecido por el artículo transitorio 10 del acto legislativo 02 del 25 de agosto de 2021, los Tribunales se conformarán tres meses antes de la respectiva votación, por lo cual se propone, con el fin de que reciban las debidas capacitaciones y se instalen en el territorio, que su duración sea desde el 1 de diciembre de 2025, hasta el 31 de marzo de 2026, para un total de cuatro (4) meses, permitiendo difundir la labor institucional que conlleve el posicionamiento de la entidad, como máxima autoridad de la Organización Electoral.

De lo anterior, el periodo de funcionamiento en el transcurso del año 2026 se requerirían los recursos para su funcionamiento desde el 1 de enero de 2026 hasta el 31 de marzo de 2026.

Con el objetivo de cumplir las tareas inherentes a los Tribunales, se sugiere que estos se conformen por grupos de departamentos, en consideración a su censo electoral rural y cantidad de municipios que pertenecen a Circunscripciones Transitorias, de la siguiente manera:

No.	Grupo No. 1	No.	Grupo No. 2	No.	Grupo No. 3
	Departamento		Departamento		Departamento
1	Circunscripción 1	1	Circunscripción 5	1	Circunscripción 2
2	Circunscripción 3	2	Circunscripción 9	2	Circunscripción 4
3	Circunscripción 6	3	Circunscripción 14	3	Circunscripción 7
4	Circunscripción 8			4	Circunscripción 11
5	Circunscripción 10			5	Circunscripción 13
6	Circunscripción 12			6	Circunscripción 15
7	Circunscripción 16				

Se proyecta el siguiente personal para cada Tribunal, de acuerdo con el grupo poblacional al que pertenece (1, 2 y 3), de la siguiente manera:

Grupo No. 1		Grupo No. 2	
Cargo	Cantidad	Cargo	Cantidad
Miembro Tribunal	4	Miembro Tribunal	3
Profesional Universitario 3020-01	3	Profesional Universitario 3020-01	3
Técnico Operativo 4080-01	3	Técnico Operativo 4080-01	3
Auxiliar Administrativo 5120-04	3	Auxiliar Administrativo 5120-04	2

Grupo No. 3	
Cargo	Cantidad
Miembro Tribunal	3
Profesional Universitario 3020-01	2
Técnico Operativo 4080-01	1
Auxiliar Administrativo 5120-04	2

Adicionalmente, en el periodo de funcionamiento de los Tribunales Electorales Transitorios de Paz, se hace indispensable disponer de personal supernumerario de apoyo para la Dirección de Inspección y Vigilancia, para que cumplan funciones y gestiones administrativas y jurídicas (seguimiento y control del funcionamiento de tribunales, recepción y revisión de informes mensuales), para lo cual son necesarios, al menos cuatro (4) Profesionales Universitarios 3020-01, un (1) Técnico Operativo 4080-01 y dos (2) Auxiliares Administrativos 5120-04.

Es así que se requiere personal supernumerario para dar cumplimiento a lo definido en la norma precitada, así:

TRIBUNALES ELECTORALES TRANSITORIOS DE PAZ (3 meses)			
Personal Supernumerario	TETP	APOYO TETP	TOTAL
	CANTIDAD	CANTIDAD	CANTIDAD
Profesional 3020-01	42	4	46
Técnico Operativo 4080-01	36	1	37
Auxiliar Administrativo 5120-04	39	2	41
<b>Total</b>	<b>117</b>	<b>7</b>	<b>124</b>

Adicionalmente, en el ejercicio de las funciones el Consejo Nacional Electoral, en el marco de su competencia, ha ejercido de manera constante la facultad de investigar la inscripción irregular de cédulas de ciudadanía en todos los procesos electorales. Para ello, ha expedido actos administrativos que regulan el procedimiento breve y sumario para declarar sin efecto dichas inscripciones irregulares. Actualmente, para estos efectos, se encuentra vigente la Resolución No. 2857 del 30 de octubre de 2018.

Para garantizar la transparencia electoral y fortalecer los mecanismos de control, es fundamental contar con los recursos presupuestales necesarios para ejecutar de manera eficiente el proceso de verificación de inscripción irregular de cédulas. Esto implica la contratación de personal supernumerario adicional que lleve a cabo las actuaciones administrativas requeridas para prevenir la trashumancia electoral y asegurar el cumplimiento del artículo 316 de la Constitución Política, el cual establece que en las elecciones de carácter local solo pueden participar los ciudadanos residentes en el municipio correspondiente.

Por otra parte, en lo que respecta a la revocatoria de la inscripción de candidatos, el numeral 12 del artículo 265 de la Constitución Política faculta al Consejo Nacional Electoral para decidir sobre estos casos cuando exista prueba plena de que el candidato incurre en una causal de inhabilidad prevista en la Constitución o la ley. No obstante, dicha disposición advierte que, en ningún caso, el CNE podrá declarar la elección de esos candidatos.

Este marco normativo refleja el espíritu del constituyente derivado en el Acto Legislativo 01 de 2009, el cual estableció la intervención previa del Consejo Nacional Electoral en el proceso electoral. Su propósito es evitar que personas incurso en causales de inhabilidad puedan participar en los comicios, garantizando así la legalidad y transparencia del proceso democrático.

Para lo anterior, se proponen los siguientes perfiles de personal supernumerario, quienes deberán reunir las siguientes calidades y requisitos, con el fin de efectuar la totalidad de procedimientos administrativos que requiere:

- Dieciocho (18) Profesionales Especializados 3010-05, que tendrán a su cargo lo relacionado al apoyo experto en las funciones descritas anteriormente.
- Cincuenta y cuatro (54) Profesionales Universitarios 3020-01, que tendrán a su cargo lo relacionado al apoyo legal y tecnológico de las funciones descritas.
- Personal de apoyo, integrado por treinta y seis (36) técnicos operativos 4080-01, y treinta y seis (36) auxiliares administrativos, quienes se encargarán de los asuntos administrativos y de gestión documental del proceso.

La necesidad de vinculación, la cual iniciaría el 1 de enero de 2026 y hasta el 30 de junio de 2026, está justificada en la función de inspección, vigilancia y control, que se debe ejercer para evitar e investigar oportunamente los posibles actos de inscripción irregular de cédulas de ciudadanía en el país, así como la revocatoria de inscripción de candidatos.

Asimismo, la totalidad del personal supernumerario requerido para estos dos procesos será asignada de manera conjunta y paralela, con el propósito de llevar a cabo de manera eficiente las actividades operativas y logísticas necesarias. Entre estas se incluyen la foliatura de expedientes, la elaboración de hojas de ruta y el descargue de expedientes ante el Grupo de Atención al Ciudadano y Gestión Documental del Consejo Nacional Electoral. Estas labores son fundamentales para garantizar una adecuada instrucción de todos los asuntos que debe conocer el CNE.

El aumento en la participación política ha generado una mayor carga de trabajo, lo que ha evidenciado la insuficiencia del personal en los despachos de los Magistrados y de la contratación actualmente prevista para el desarrollo de estas actividades. Esta situación se agrava en períodos electorales, ya que el personal disponible debe atender, además, el cumplimiento habitual de las funciones propias del Consejo Nacional Electoral, entre las cuales se encuentran las investigaciones por incumplimiento de las normas sobre partidos políticos, propaganda electoral y financiación de campañas; la revocatoria de inscripciones de candidatos; y la resolución de consultas ciudadanas, entre otras.

REVOCATORIAS Y TRASHUMANCIA			
Personal Supernumerario	REVOCATORIAS	TRASHUMANCIA	TOTAL
	CANTIDAD	CANTIDAD	CANTIDAD
Profesional 3010-05	9	9	18
Profesional 3020-01	27	27	54
Técnico Operativo 4080-01	18	18	36
Auxiliar Administrativo 5120-04	18	18	36
<b>Total</b>	<b>72</b>	<b>72</b>	<b>144</b>

De conformidad con lo establecido en el Decreto 2085 de 2019, que define las funciones de la Dirección de Vigilancia e Inspección Electoral, se ha identificado la necesidad de fortalecer la capacidad operativa de la Entidad para garantizar el cumplimiento eficiente de sus responsabilidades. En este sentido, la realización de estudios previos y la ejecución de los procesos de contratación requeridos para la operación logística e investigaciones a cargo del Consejo Nacional Electoral, así como la adecuada administración del Registro de Firmas Encuestadoras, demandan la incorporación de personal especializado para fortalecimiento y otros aspectos para los que en época electoral se genera mayor carga operativa, para esto, se requiere personal supernumerario así:

PERSONAL SUPERNUMERARIO DE APOYO DIV	
Personal Supernumerario	Apoyo DIV
Profesional 3010-05	3
Profesional 3020-01	6
<b>Total</b>	<b>9</b>

En suma, para la conformación de los Tribunales Seccionales de Garantías y Vigilancia Electoral y Tribunales Electorales Transitorios de Paz, para los procesos de verificación de inscripción irregular de cédulas y revocatorias de inscripción de candidatos y el apoyo operativo para la Dirección de Inspección y Vigilancia se requiere personal supernumerario así:

Cargo	50 días	3 meses	6 meses	12 meses	Total
AUXILIAR ADMINISTRATIVO 5120 04		41	138		179
PROFESIONAL ESPECIALIZADO 3010-05			18	3	21
PROFESIONAL UNIVERSITARIO 3020-01		46	172	6	224
TÉCNICO OPERATIVO 4080-01	1135	37	135		1307
<b>Total</b>	<b>1135</b>	<b>124</b>	<b>463</b>	<b>9</b>	<b>1731</b>

A continuación, se detallan los recursos requeridos para la contratación de personal supernumerario en la vigencia fiscal 2026

TIPO	CTA	SUB	OBJ	FTE	REC	SIR	DESCRIPCION	VALOR
		CTA						
A				Nación	10	10	FUNCIONAMIENTO	\$88,022,858,095
A	1			Nación	10	10	GASTOS DE PERSONAL	\$81,957,636,100
A	1	2		Nación	10	10	PERSONAL SUPERNUMERARIO Y PLANTA TEMPORAL	\$81,957,636,100
A	1	2	1	Nación	10	10	SALARIO	\$66,819,199,451
A	1	2	2	Nación	10	10	CONTRIBUCIONES INHERENTES A LA NÓMINA	\$12,059,508,973
A	1	2	3	Nación	10	10	REMUNERACIONES NO CONSTITUTIVAS DE FACTOR	\$3,078,927,677
A	3			Nación	10	10	TRANSFERENCIAS CORRIENTES	\$304,410,435
A	7			Nación	10	10	DISMINUCIÓN DE PASIVOS	\$5,760,811,560

Para atender esta necesidad se requiere la suma de **OCHENTA Y OCHO MIL VEINTIDÓS MILLONES OCHOCIENTOS CINCUENTA Y OCHO MIL NOVENTA Y CINCO PESOS MCTE (\$88.022.858.095).**



**Nota:** Se incluyen conceptos de gasto relacionados con la gestión de nómina que están en las cuentas A-03 Transferencias Corrientes y A-07 Disminución de pasivos.

## 2. ADQUISICIÓN DE BIENES Y SERVICIOS

### 2.1. Miembros de Tribunales Seccionales de Garantías y Vigilancia Electoral

En 2026, la Organización Electoral del país será responsable de la realización de los comicios para la elección de los miembros del Congreso en marzo y del Presidente de la República en mayo, con la posibilidad de una segunda vuelta en junio. Estos comicios representan un pilar fundamental de la democracia representativa, en el cual tanto la Registraduría Nacional del Estado Civil como el Consejo Nacional Electoral tienen el deber de garantizar un proceso electoral transparente, eficaz y ágil, minimizando al máximo los riesgos derivados de la dinámica política, social y cultural del país.

En el ejercicio de sus competencias, el Consejo Nacional Electoral tiene la facultad de ejercer la suprema inspección, vigilancia y control sobre la Organización Electoral. En este sentido, le corresponde, de oficio o por solicitud, revisar los escrutinios y documentos electorales en cualquiera de las etapas del proceso de elección, con el propósito de garantizar la veracidad de los resultados. Asimismo, debe velar por el cumplimiento de las normas que rigen a los partidos y movimientos políticos, la regulación de la publicidad electoral y las encuestas de opinión política, la protección de los derechos de la oposición y las minorías, y el desarrollo de los procesos electorales en condiciones de plenas garantías democráticas.

En cumplimiento del literal a) del artículo 39 de la Ley 130 de 1994, el Consejo Nacional Electoral está facultado para constituir Tribunales Seccionales de Garantías y Vigilancia Electoral, con el objetivo de fortalecer la supervisión y control de los procesos electorales. Estas instancias tienen la potestad de ordenar y practicar pruebas, revisar libros y documentos públicos y privados, y adoptar medidas que contribuyan a la transparencia y legalidad del proceso electoral.

Los Tribunales Seccionales de Garantías y Vigilancia Electoral desempeñan un papel clave al formular recomendaciones a las autoridades administrativas y de policía encargadas de garantizar la normalidad del proceso electoral. Además, tienen la responsabilidad de ordenar las investigaciones pertinentes y remitir a las autoridades judiciales competentes las conductas que puedan constituir delitos electorales o vulnerar los derechos políticos y el ejercicio libre del sufragio.

Para asegurar la transparencia y confiabilidad del proceso electoral, el Consejo Nacional Electoral debe implementar mecanismos eficaces que le permitan ejercer plenamente sus facultades constitucionales y legales. En este contexto, resulta fundamental garantizar su presencia efectiva en todo el territorio nacional mediante la conformación oportuna de los Tribunales Seccionales de Garantías y Vigilancia Electoral en cada departamento del país y en el Distrito Capital. A través de estos Tribunales, se podrá ejercer un control efectivo sobre los diversos actores que intervienen en los procesos electorales, mitigando de manera eficiente los riesgos que amenazan la democracia en el ámbito electoral.

Para alcanzar este objetivo, se establecerá un protocolo previamente aprobado por la Sala Plena del Consejo Nacional Electoral, el cual deberá ser implementado por cada Tribunal en su respectiva jurisdicción. Este protocolo permitirá un adecuado ejercicio de funciones, incluyendo el monitoreo y verificación de los ingresos y egresos de las campañas, la supervisión del cumplimiento de las normas sobre publicidad electoral, la realización de indagaciones necesarias para garantizar la legalidad del proceso electoral, la emisión de recomendaciones a las autoridades administrativas y de policía para preservar la normalidad del proceso electoral, la facilitación de la postulación y acreditación de testigos electorales, y la remisión a las autoridades judiciales de conductas presuntamente constitutivas de delitos electorales.

Adicionalmente, mediante la Resolución No. 04049 de 2024, el Consejo Nacional Electoral reasumió la función de acreditación de los testigos electorales, en cumplimiento del artículo 45 de la Ley 1475 de 2011. En consecuencia, es necesario fortalecer la función desconcentrada que el Consejo Nacional Electoral ejerce a través de los Tribunales Seccionales de Garantías y Vigilancia Electoral, garantizando así el desarrollo eficiente y eficaz de esta labor institucional, acompañando las campañas desde el mismo momento de la postulación de sus respectivos testigos.

La implementación de estas acciones contribuirá significativamente al fortalecimiento del sistema electoral, asegurando que cada etapa del proceso se desarrolle bajo los principios de legalidad, imparcialidad y garantías democráticas, y consolidando la confianza de la ciudadanía en la transparencia e integridad del proceso electoral.

Como antecedente, es importante destacar que, en años en los que se han desarrollado elecciones similares, los Tribunales han operado durante un período aproximado de cuatro a cinco meses. Este tiempo ha estado distribuido en tres meses previos a las elecciones de Congreso de la República y un mes posterior a la segunda vuelta presidencial, en periodos intermitentes.

En este contexto, se considera fundamental ampliar la presencia institucional en las regiones del país a un mínimo de **seis (6) meses de funcionamiento continuo, desde principios de enero hasta el 30 de junio de 2026, inclusive**. Esta extensión permitirá una cobertura integral de las distintas etapas de los procesos electorales, tanto para el Congreso de la República como para la elección presidencial y vicepresidencial de ese año. Asimismo, fortalecerá la difusión de la labor institucional y contribuirá al posicionamiento del Consejo Nacional Electoral como la máxima autoridad de la Organización Electoral.

Con el propósito de garantizar el cumplimiento efectivo de las funciones asignadas a los Tribunales, se propone su conformación por grupos de departamentos, tomando en cuenta criterios como la población de cada región y otorgando un tratamiento particular a la capital del país, de la siguiente manera:

Grupo No. 1				Grupo No. 2		Grupo No. 3		Grupo No. 4	
No.	Departamento	No.	Departamento	No.	Departamento	No.	Departamento	No.	Departamento
1	Antioquia	13	La Guajira	1	Amazonas	1	Guainía	1	Bogotá D.C.
2	Atlántico	14	Magdalena	2	Arauca	2	Vaupés		
3	Bolívar	15	Meta	3	Caquetá	3	Vichada		

4	Boyacá	16	Nariño	4	Guaviare
5	Caldas	17	Norte de Santander	5	Putumayo
6	Casanare	18	Quindío	6	San Andrés y Providencia
7	Cauca	19	Risaralda		
8	Cesar	20	Santander		
9	Chocó	21	Sucre		
10	Córdoba	22	Tolima		
11	Cundinamarca	23	Valle del Cauca		
12	Huila				

Se proyecta el siguiente personal para cada Tribunal, de acuerdo con el grupo poblacional al que pertenece (1, 2, 3 y 4), de la siguiente manera:

Grupo No. 1		Grupo No. 2	
Cargo	Cantidad	Cargo	Cantidad
<b>Miembro Tribunal</b>	<b>3</b>	<b>Miembro Tribunal</b>	<b>3</b>
Profesional Universitario 3020-01	3	Profesional Universitario 3020-01	3
Técnico Operativo 4080-01	3	Técnico Operativo 4080-01	2
Auxiliar Administrativo 5120-04	3	Auxiliar Administrativo 5120-04	2

Grupo No. 3		Grupo No. 4	
Cargo	Cantidad	Cargo	Cantidad
<b>Miembro Tribunal</b>	<b>3</b>	<b>Miembro Tribunal</b>	<b>3</b>
Profesional Universitario 3020-01	2	Profesional Universitario 3020-01	9
Técnico Operativo 4080-01	1	Técnico Operativo 4080-01	9
Auxiliar Administrativo 5120-04	2	Auxiliar Administrativo 5120-04	9

**Nota:** el requerimiento de personal supernumerario se encuentra detallado en la cuenta A-01 Gastos de Personal

De acuerdo con lo expuesto, para la conformación de los 33 Tribunales de Garantías y Vigilancia Electoral, se requiere contar con 99 miembros cuya remuneración se detalla así:

Para fijar la cuantía de estos, se tomó como referencia el valor de la remuneración que tuvieron los mismos para el año 2023, es decir, \$11.083.048, con un incremento del 10,88% para el año 2024, otro del 9,54% para el año 2025 y uno del 3% para el año 2026, se tendría un valor mensual de \$ 13.870.085.

Miembros Tribunales	Cantidad	Honorario Mensual	Valor total mensual miembros	Valor por 6 meses
	99	\$13,870,085	\$1,373,138,415	\$8,238,830,490

Por lo tanto, para garantizar la remuneración de los miembros de los Tribunales de Garantías y Vigilancia Electoral, se requiere un presupuesto de **OCHO MIL DOSCIENTOS TREINTA Y OCHO MILLONES OCHOCIENTOS TREINTA MIL CUATROCIENTOS NOVENTA PESOS (\$8.238.830.490)**.

## 2.2. Hardware, Software y Puestos de Trabajo Tribunales Seccionales de Garantías y Vigilancia Electoral

En línea con lo mencionado en el apartado anterior, para poder conformar los Tribunales Seccionales de Garantías y Vigilancia Electoral, se hace necesario contar con el espacio físico y la infraestructura tecnológica para el funcionamiento de estos para garantizar que los miembros y funcionarios adscritos (418 en total) cuenten con las herramientas suficientes para cumplir la labor encomendada.

Por lo anterior, se toma información para estimar los costos así:

HARDWARE Y SOFTWARE	COSTO UNITARIO	COSTO TOTAL
ARRENDAMIENTO DE EQUIPO **	\$339,000	\$154,710,244
ENERGY STAR (NO APLICA CUANDO EL SISTEMA OPERATIVO REQUERIDO ES LINUX) O CHINA CERTIFICATE FOR ENERGY CONSERVATION PRODUCT O ECODESIGN AND ENERGY LABELLING- UN ÚNICO PAGO POR ESTE CONCEPTO **	\$5,650	\$2,578,504
LICENCIA OFIMÁTICA **	\$209,050	\$95,404,650
ANTIVIRUS MCAFFEE	\$62,150	\$28,363,545
CONEXIÓN	\$50,850	\$23,206,537
INSTALACIÓN, CONFIGURACIÓN **	\$56,500	\$25,785,041
CUENTA DE CORREO	\$79,100	\$36,099,057
SOPORTE TÉCNICO EN SITIO PARA 10 EQUIPOS PERMANENTE \$2.270.000 **, ***	\$256,510	\$117,064,084
<b>TOTAL X FUNCIONARIO</b>	<b>\$1,058,810</b>	<b>\$483,211,661</b>

PUESTOS DE TRABAJO		TOTAL (INDEXADO)
Valor m2****	\$80,465	
m2 por funcionario	4	
Valor por funcionario	\$321,860	
		<b>\$146,888,021</b>

Se realiza el cálculo para todos los funcionarios y miembros con excepción del personal asignado a territorio correspondiente a 1135 técnicos operativos

\*\* Información tomada de Catalogo Precios ETP III - Nacional 2023-09-12 incrementado 9,28 % IPC + 6 % adicional para 2025 + 3% adicional para el 2026.

\*\*\* Se debe tener mínimo 10 equipos y tener un soporte mayor dependiendo el número final de equipos arrendados.

\*\*\*\*Incremento arriendo estimado para el año 2024 del 9,28% + 6% adicional para 2025 + 3% adicional para el 2026.

Para esto se requiere un presupuesto total de **SEISCIENTOS TREINTA MILLONES NOVENTA Y NUEVE MIL SEISCIENTOS OCHENTA Y DOS PESOS MCTE (\$630,099,682)**.

### 2.3. Miembros Tribunales Electorales Transitorios de Paz

De acuerdo a lo establecido en el artículo transitorio 10 del Acto Legislativo 02 del 25 de agosto de 2021, se creó 16 Circunscripciones Transitorias Especiales de Paz para la Cámara de Representantes en los periodos 2022–2026 y 2026–2030, y se facultó a la Autoridad Electoral para poner en marcha los Tribunales Electorales Transitorios de Paz, los cuales se deberán constituirse tres meses antes de las elecciones, y velarán por la observancia de las reglas establecidas para las Circunscripciones Transitorias Especiales de Paz, verificarán el censo electoral de la respectiva circunscripción y atenderán las reclamaciones presentadas en relación en las mismas.

La conformación establecida en el artículo transitorio 2° definió las 16 circunscripciones de la siguiente manera:

#### **"Circunscripción 1**

*Municipios del Cauca: Argelia, Balboa, Buenos Aires, Caldono, Caloto, Cajibío, Corinto, El Tambo, Jambaló, Mercaderes, Morales, Miranda, Patía, Piendamó, Santander de Quilichao, Suárez y Toribío. Municipios de Nariño: Cumbitara, El Rosario, Leiva, Los Andes, Policarpa y los municipios de Florida y Pradera, Valle del Cauca.*

#### **Circunscripción 2**

*Conformada por Arauquita, Fortul, Saravena y Tame. Departamento de Arauca.*

#### **Circunscripción 3**

*Municipios del departamento de Antioquia: Amalfi, Anorí, Briceño, Cáceres, Caucasia, El Bagre, Ituango, Nechí, Remédios, Segovia, Tarazá, Valdivia, Zaragoza.*

#### **4**

*Constituida por 8 municipios de Norte de Santander: Convención, El Carmen, El Tarra, Hacarí, San Calixto, Sardinata, Teorama y Tibú.*

#### **Circunscripción 5**

*Municipios del departamento del Caquetá: Florencia, Albania, Belén de los Andaquíes, Cartagena del Chairá, Curillo, El Doncello, El Paujil, Montañita, Milán, Morelia. Puerto Rico, San José de Fragua, San Vicente del Caguán, Solano, Solita y Valparaíso, y el municipio de Algeciras del departamento del Huila.*

#### **Circunscripción 6**

*Municipios del departamento de Chocó: Bojayá, Medio Atrato, Istmina, Medio San Juan, Litoral de San Juan, Novita, Sipí, Acandí, Carmen del Darién, Riosucio, Unguía, Condoto y dos municipios de Antioquia, Vigía del Fuerte y Murindó.*

#### **Circunscripción 7**

*Municipios del departamento del Meta: Mapiripán, Mesetas, La Macarena, Uribe, Puerto Concordia, Puerto Lleras, Puerto Rico y Vista hermosa y 4 municipios del departamento del Guaviare, San José del Guaviare, Calamar, El Retorno y Miraflores.*

#### **Circunscripción 8**

*Municipios del departamento de Bolívar: Córdoba, El Carmen de Bolívar, El Guamo, María La Baja, San Jacinto, San Juan de Nepomuceno y Zambrano. Municipios de Sucre: Colosó, Chalán, Los Palmitos, Morroa, Ovejas, Palmito, San Onofre y Tolviejo.*

#### **Circunscripción 9**

*Municipios del Cauca: Guapi, López de Micay y Timbiquí, Buenaventura, del departamento del Valle del Cauca.*

#### **Circunscripción 10**

*Está constituida por 11 municipios del departamento de Nariño: Barbacoas, El Charco, La Tola, Maguá, Mosquera, Olaya Herrera, Francisco Pizarra, Ricaurte, Roberto Payán, Santa Bárbara y Tumaco.*

#### **Circunscripción 11**

*Municipios del departamento del Putumayo: Orito, Puerto Asís, Puerto Caicedo, Puerto Guzmán, Puerto Leguízamo, San Miguel, Valle del Guamuez y Villagarzón.*

***Circunscripción 12***

*Municipios del Cesar: Agustín Codazzi, Becerril, La Jagua de Ibirico, La Paz Pueblo Bello y Valledupar. Municipios de La Guajira: Dibulla, Fonseca, San Juan del Cesar. Municipios del Magdalena: Aracataca, Ciénaga, Fundación y Santa Marta.*

***Circunscripción 13***

*Municipios del departamento de Bolívar: Arenal, Cantagallo, Morales, San Pablo, Santa Rosa del Sur y Simití y el municipio de Yondó del departamento de Antioquia.*

***Circunscripción 14***

*Municipios de Córdoba: Puerto Libertador, San José de Uré, Valencia, Tierralta y Montelíbano.*

***Circunscripción 15***

*Municipios del departamento del Tolima: Ataco, Chaparral, Planadas y Rioblanco.*

***Circunscripción 16***

*Municipios del departamento de Antioquia: Carepa, Chigorodó, Dabeiba, Mutatá, Necoclí, San Pedro de Urabá, Apartadó y Turbo”.*

Para garantizar un proceso electoral transparente y confiable para la ciudadanía, es necesario que el Consejo Nacional Electoral establezca mecanismos idóneos para el cabal ejercicio de sus facultades de origen constitucional y legal, para lograr esa finalidad se hace indispensable asegurar la presencia de la Corporación en las 16 Circunscripciones transitorias Especiales de Paz, a través de la conformación oportuna de los Tribunales Electorales Transitorios de Paz. A través de esos Tribunales será posible ejercer control sobre los diferentes agentes, ya sean endógenos o exógenos, que intervienen en los procesos electorales, de manera que se contrarresten de forma efectiva los riesgos que amenazan la democracia en materia electoral.

Para cumplir ese cometido, el Consejo Nacional Electoral constituirá los Tribunales Electorales Transitorios de Paz, en la cual, se dispondrá un plan de trabajo, para que cada Tribunal lo cumpla y aplique en su circunscripción, con el permanente seguimiento y acompañamiento de Dirección de Vigilancia e Inspección Electoral, así como de la Oficina de Inspección, lo que posibilitará el correcto ejercicio de funciones, por ejemplo, de monitoreo y verificación del monto y destino de los ingresos y egresos de las campañas, así como el cumplimiento de las normas sobre publicidad electoral; de indagaciones necesarias con el fin de garantizar el cumplimiento de normas sobre procesos electorales; de recomendaciones en materia electoral a las autoridades administrativas y de policía con el fin de velar por el normal desarrollo de las elecciones; de información a las autoridades judiciales competentes de conductas presuntamente constitutivas de delitos electorales, así como la verificación del censo electoral de la respectiva circunscripción.

Ahora bien, de acuerdo a lo establecido por el artículo transitorio 10 del acto legislativo 02 del 25 de agosto de 2021, los Tribunales se conformarán tres meses antes de la respectiva votación, por lo cual se propone, con el fin de que reciban las debidas capacitaciones y se instalen en el territorio, que su duración sea desde el 1 de diciembre de 2025, hasta el 31 de marzo de 2026, para un total de cuatro (4) meses, permitiendo difundir la labor institucional que conlleve el posicionamiento de la entidad, como máxima autoridad de la Organización Electoral.

De lo anterior, para el 2026 se contempla el periodo de funcionamiento entre el inicio de enero de 2026 hasta el 31 de marzo de 2026, por un total de tres (3) meses.



Con el objetivo de cumplir las tareas inherentes a los Tribunales, se sugiere que estos se conformen por grupos de departamentos, en consideración a su censo electoral rural y cantidad de municipios que pertenecen a Circunscripciones Transitorias, de la siguiente manera:

No.	Grupo No. 1	No.	Grupo No. 2	No.	Grupo No. 3
	Departamento		Departamento		Departamento
1	Circunscripción 1	1	Circunscripción 5	1	Circunscripción 2
2	Circunscripción 3	2	Circunscripción 9	2	Circunscripción 4
3	Circunscripción 6	3	Circunscripción 14	3	Circunscripción 7
4	Circunscripción 8			4	Circunscripción 11
5	Circunscripción 10			5	Circunscripción 13
6	Circunscripción 12			6	Circunscripción 15
7	Circunscripción 16				

Se proyecta el siguiente personal para cada Tribunal, de acuerdo con el grupo poblacional al que pertenece (1, 2 y 3), de la siguiente manera:

Grupo No. 1		Grupo No. 2	
Cargo	Cantidad	Cargo	Cantidad
Miembro Tribunal	4	Miembro Tribunal	3
Profesional Universitario 3020-01	3	Profesional Universitario 3020-01	3
Técnico Operativo 4080-01	3	Técnico Operativo 4080-01	3
Auxiliar Administrativo 5120-04	3	Auxiliar Administrativo 5120-04	2

Grupo No. 3	
Cargo	Cantidad
Miembro Tribunal	3
Profesional Universitario 3020-01	2
Técnico Operativo 4080-01	1
Auxiliar Administrativo 5120-04	2

Por otra parte, para definir las sedes de los Tribunales Electorales Transitorios de Paz, se establecerán en la ciudad o municipio que geográficamente resulte equidistante al resto de municipios que conforman la circunscripción, por lo que sería necesario disponer de espacio físico, equipos y demás, para garantizar su correcto funcionamiento, resultando indispensable para el cumplimiento del objeto misional del CNE, en los siguientes municipios o ciudades:

CIRCUNSCRIPCIÓN	DEPARTAMENTO	MUNICIPIO
Circunscripción 1	CAUCA	POPAYÁN
Circunscripción 2	ARAUCA	ARAUCA
Circunscripción 3	ANTIOQUIA	CAUCASIA
Circunscripción 4	NORTE DE SANTANDER	OCAÑA
Circunscripción 5	CAQUETÁ	FLORENCIA
Circunscripción 6	CHOCÓ	QUIBDÓ
Circunscripción 7	GUAVIARE	SAN JOSÉ DEL GUAVIARE
Circunscripción 8	BOLÍVAR	EL CARMEN DE BOLÍVAR
Circunscripción 9	VALLE DEL CAUCA	CALI
Circunscripción 10	NARIÑO	TUMACO
Circunscripción 11	PUTUMAYO	MOCOA
Circunscripción 12	CESAR	VALLEDUPAR
Circunscripción 13	BOLÍVAR	BARRANCABERMEJA
Circunscripción 14	CÓRDOBA	MONTERÍA
Circunscripción 15	TOLIMA	CHAPARRAL
Circunscripción 16	ANTIOQUIA	APARTADÓ

TOTAL	
Cargo	Cantidad
<b>Miembro Tribunal</b>	<b>55</b>
Profesional Universitario 3020-01	42
Técnico Operativo 4080-01	36
Auxiliar Administrativo 5120-04	39

Nota: El personal supernumerario requerido para los TETP está detallado en el rubro A-01

Así las cosas, se requieren 55 miembros para conformar los Tribunales Electorales Transitorio de Paz y en relación con su remuneración, teniendo en cuenta la autonomía del Consejo Nacional Electoral para fijar la cuantía de estos, se tomó como referencia el valor de la remuneración que tuvieron los miembros de los Tribunales Seccionales de Garantías y Vigilancia Electoral para el año 2023, es decir, \$11.083.048, con un incremento del 10,88% para el año 2024, otro incremento del 9,54% para el año 2025 y un incremento del 3% para el año 2026, siendo un valor mensual de \$ 13.870.085.

Miembros Tribunales	Cantidad	Honorario Mensual	Valor total mensual miembros	Valor por 3 meses
	55	\$13,870,085	\$762,854,675	\$2,288,564,025

Para esto, se requiere un presupuesto de **DOS MIL DOSCIENTOS OCHENTA Y OCHO MILLONES QUINIENTOS SESENTA Y CUATRO MIL VEINTICINCO PESOS MCTE (\$2.288.564.025).**

#### 2.4. Hardware, Software y Puestos de Trabajo Tribunales Electorales Transitorios de Paz

En línea con lo mencionado en el apartado anterior, para poder conformar los Tribunales Electorales Transitorios de Paz, se hace necesario contar con el espacio físico y la infraestructura tecnológica para el funcionamiento de estos para garantizar que los miembros y funcionarios adscritos (179 en total) cuenten con las herramientas suficientes para cumplir la labor encomendada.

Por lo anterior, se toma información para estimar los costos así:

HARDWARE Y SOFTWARE	COSTO UNITARIO	COSTO TOTAL
ARRENDAMIENTO DE EQUIPO **	\$339,000	\$66,251,516
ENERGY STAR (NO APLICA CUANDO EL SISTEMA OPERATIVO REQUERIDO ES LINUX) O CHINA CERTIFICATE FOR ENERGY CONSERVATION PRODUCT O ECODESIGN AND ENERGY LABELLING- UN ÚNICO PAGO POR ESTE CONCEPTO **	\$5,650	\$1,104,192
LICENCIA OFIMÁTICA **	\$209,050	\$40,855,101
ANTIVIRUS MCAFEE	\$62,150	\$12,146,111
CONEXIÓN	\$50,850	\$9,937,727
INSTALACIÓN, CONFIGURACIÓN *	\$56,500	\$11,041,919
CUENTA DE CORREO	\$79,100	\$15,458,687
SOPORTE TÉCNICO EN SITIO PARA 10 EQUIPOS PERMANENTE \$2.270.000 **, ***	\$256,510	\$50,130,314
<b>TOTAL X FUNCIONARIO</b>	<b>\$1,058,810</b>	<b>\$206,925,568</b>

PUESTOS DE TRABAJO		TOTAL (INDEXADO)
Valor m2	\$80,465	
m2 por funcionario	4	
Valor por funcionario	\$321,860	
		<b>\$62,901,808</b>

Se calcula para todos los funcionarios y miembros.

\*\* Información tomada de Catalogo Precios ETP III - Nacional 2023-09-12 incrementado 9,28 % IPC + 6 % adicional para 2025 + 3% adicional para el 2026.

\*\*\* Se debe tener mínimo 10 equipos y tener un soporte mayor dependiendo el número final de equipos arrendados.

\*\*\*\*Incremento arriendo estimado para el año 2024 del 9,28% + 6% adicional para 2025 + 3% adicional para el 2026.

Para esto se requiere un presupuesto de **DOSCIENTOS SESENTA Y NUEVE MILLONES OCHOCIENTOS VEINTISIETE MIL TRESCIENTOS SETENTA Y SEIS PESOS MCTE (\$269.827.376).**

*2.5. Atención de las elecciones ordinarias de Presidente de la República que se surtirán el 31 de mayo de 2026 y el 21 de junio de 2026 en caso de realizarse segunda vuelta.*

De conformidad con lo dispuesto en el artículo 207 del Decreto 2241 de 1986 y en concordancia con el artículo 190 de la Constitución Política, en la vigencia 2026 se llevarán a cabo los comicios para la elección de Presidente y Vicepresidente de la República.

En este contexto, el Consejo Nacional Electoral tiene la responsabilidad de ejercer funciones de inspección, vigilancia y control en el desarrollo de este proceso electoral, garantizando la transparencia y el cumplimiento de la normativa vigente. Una de las actividades fundamentales dentro de este ejercicio es la capacitación y acreditación de testigos electorales, observadores electorales y auditores de sistemas, con el fin de fortalecer la vigilancia activa y la participación ciudadana en los comicios presidenciales, en cumplimiento de lo establecido en el artículo 45 de la Ley 1475 de 2011.

Como punto de referencia, se tiene que, acorde con los datos de la Registraduría Nacional del Estado Civil, para las elecciones de Presidencia de la República efectuadas en el año 2022, se inscribieron seis (6) candidaturas, con un total de 100.809 mesas, en 12.513 puestos de votación; por lo que, a modo de ejemplo, se estima que para 2026 se instalen 120.000 mesas de votación, teniendo que para estos comicios a desarrollarse, se debe garantizar la postulación para más de 1.200.000 testigos para las candidaturas a Presidencia y Vicepresidencia de la República, incluyendo los remanentes y los que corresponderían a las comisiones escrutadoras.

En cuanto a la etapa poselectoral, la Corte Constitucional ha precisado que el escrutinio y la declaración de resultados son procesos fundamentales dentro del sistema electoral. En este sentido, si bien la Registraduría Nacional del Estado Civil tiene la competencia exclusiva para la organización y divulgación preliminar de los resultados el día de la elección, la consolidación oficial de los resultados y la declaratoria de elección del Presidente y Vicepresidente de la República son funciones asignadas al Consejo Nacional Electoral, conforme a lo dispuesto en el artículo 187 del Decreto 2241 de 1986.

Dicho artículo establece que corresponde a los magistrados del Consejo Nacional Electoral Realizar el escrutinio general de los votos emitidos para Presidente y Vicepresidente de la República en el territorio nacional y en las embajadas y consulados colombianos en el exterior, con base en las actas y registros válidos de los escrutinios practicados por sus delegados y por los jurados de votación en el exterior; resolver las apelaciones interpuestas por los testigos de los partidos, los candidatos o sus representantes contra las decisiones adoptadas en el marco de los escrutinios generales y resolver los desacuerdos que surjan entre sus delegados en el proceso de escrutinio.

En este punto, es importante reiterar que, según lo señalado por la Corte Constitucional en la sentencia C-230A de 2008, el Consejo Nacional Electoral cumple estas funciones principalmente en la etapa posterior a la jornada electoral, garantizando la legalidad del proceso y resolviendo cualquier controversia derivada de los resultados.

A continuación, se presenta la diagramación del proceso electoral y las actividades que son a cargo a cada una de las autoridades que hacen parte de la organización electoral:

## ANALISIS SENTENCIA C-340/24

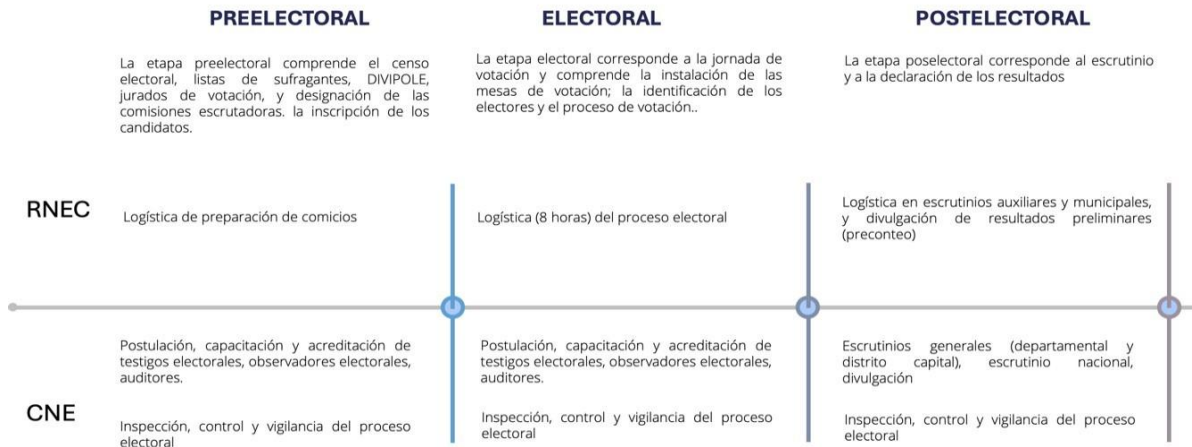

Es de anotar que, mediante la Resolución No. 2580 de 2025, expedida por la Registraduría Nacional del Estado Civil, esa autoridad estableció el calendario electoral para los comicios de Presidente y Vicepresidente de la República, fijando el 31 de mayo de 2026 como fecha de la votación; y determinó que el 13 de marzo de 2026 es el tiempo límite para la inscripción de candidatos, razón por la que, a partir del día siguiente y hasta el viernes anterior a la elección, esto es el 29 de mayo de 2026, se podrá realizar la postulación de testigos electorales, observadores y auditories de sistemas, por lo que el desarrollo de esta función en particular, a cargo del Consejo Nacional Electoral según lo indicado en el artículo 45 de la ley 1475 de 2011, se realizará en la vigencia 2026; razón por la que se contempla que la ejecución presupuestal del componente de la solución integral que permitirá al CNE adelantar funciones de inspección, control y vigilancia de ese evento democrático se realice con recursos de esa vigencia.

COMPONENTE	DESCRIPCIÓN	CANT	VALOR TOTAL VUELTA PRESIDENCIAL (Iva incluido)	VALOR TOTAL 2da VUELTA PRESIDENCIAL (Iva incluido)	VALOR TOTAL ELECCIONES PRESIDENCIALES
<b>TESTIGOS DE MESA PRINCIPALES Y REMANENTES</b>	*Solucion Informatica y Logistica, Postulacion, acreditacion E15, capacitacion, Simulacros, Carga de stres y soporte	3,600,000	\$ 34,200,000,000	\$ 17,100,000,000	\$ 51,300,000,000
<b>INFOTESTIGOS</b>	Solución informática y logística para información a los ciudadanos de Testigos y Auditores,	1	\$ 3,009,036,518	\$ 1,504,518,259	\$ 4,513,554,777
<b>TESTIGOS DE ESCRUTINIO</b>	*Servicio de apoyo tecnológico y servicios	2,450	\$ 581,875,000	\$ 290,937,500	\$ 872,812,500

	logísticos para los escrutinios del orden auxiliar, municipal, distrital y general. TESTIGOS Postulación, acreditación E16				
<b>ASISTENCIA Y REPORTE EN TIEMPO REAL</b>	Solución tecnológica para reporte y asistencia de testigos electorales y funcionarios del CNE	1	\$ 7,092,648,711	\$ 3,546,324,356	\$ 10,638,973,067
<b>BI ANALITICA</b>	Tableros, reportería para partidos políticos y candidatos	1	\$ 3,683,123,856	\$ 1,841,561,928	\$ 5,524,685,784
<b>OBSERVADORES Y AUDITORES</b>	Solución informática para designación y acreditación de observadores electorales Solución informática para designación y acreditación Auditores Electorales	1	\$ 5,092,648,711	\$ 2,546,324,356	\$ 7,638,973,067
<b>MONITOREO CNE</b>	PMU y apoyo logístico en cada evento electoral. Diplomado certificado con una universidad en derecho electoral	1	\$ 307,707,653	\$ 153,853,827	\$ 461,561,480
<b>APP ASISTENCIA DE PUESTO</b>	Solución tecnológica para reporte y asistencia de testigos Auditores y Observadores electorales	1	\$ 5,746,613,230	\$ 2,873,306,615	\$ 8,619,919,845
<b>APOYO EN PUESTOS DE VOTACION CONTROL ASISTENCIA TESTIGOS, OBSERVADORES Y AUDITORES</b>	Servicio de apoyo tecnológico y logísticos para la validación y asistencia en tiempo real de credenciales E15, E16, en puesto de votación y comisiones escrutadoras respectivamente	13,000	\$ 112,360,794,000	\$ 56,180,397,000	\$ 168,541,191,000



<b>SEGURIDAD INFORMATICA</b>	Aseguramiento de las plataformas	1	\$ 15,100,000,000	\$ 7,550,000,000	\$ 22,650,000,000
<b>Kit mesa ABC Funciones testigos</b>	Servicio de proveeduría, distribución, logística y entrega cartilla ABC testigos electorales	120,000	\$ 2,400,000,000	\$ 1,200,000,000	\$ 3,600,000,000
<b>APOYO LOGISTICO OBSERVADORES, FUNCIONARIOS CNE Y OPERACIÓN ELECTORAL</b>	Servicio de apoyo y logístico	13,000	\$ 21,450,000,000	\$ 10,725,000,000	\$ 32,175,000,000
<b>COMUNICACIONES</b>	Servicio de comunicaciones y seguridad de la red para los eventos electorales	1	\$ 34,388,907,425	\$ 17,194,453,713	\$ 51,583,361,138
<b>MESA DE AYUDA</b>	Servicio de soporte a partidos y agrupaciones políticas para postulación testigos	120	\$ 1,440,000,000	\$ 720,000,000	\$ 2,160,000,000
<b>OPERACION DE APOYO EN TERRITORIO</b>	Servicio de apoyo logístico, soporte en capitales del país	32	\$ 6,646,644,896	\$ 3,323,322,448	\$ 9,969,967,344
<b>CIBERSEGURIDAD Y SEGURIDAD DE LA INFORMACIÓN</b>	Infraestructura tecnológica y de seguridad para soporte al proceso electoral y analítica de datos.	1	\$ 6,500,000,000	\$ 3,250,000,000	\$ 9,750,000,000
<b>TOTAL</b>			<b>260,000,000,000</b>	<b>130,000,000,000</b>	<b>390,000,000,000</b>

Para esto se requiere un presupuesto de **TRESCIENTOS NOVENTA MIL MILLONES DE PESOS MCTE (\$390.000.000.000)**.

*2.6. Atención de la de las elecciones ordinarias de Congreso de la República que se surtirán el 8 de marzo de 2026.*

Con ocasión de lo dispuesto en el artículo 207 del Decreto 2241 de 1986, y en concordancia con lo indicado en el artículo 190 de la Constitución Política, en la vigencia 2026 se deben adelantar los comicios de Congreso de la República y Presidente y Vicepresidente de la República. En lo que hace relación a la Corporación, adicional a la elección de senadores y representantes a la Cámara, para el próximo año se dará, por última vez, cumplimiento a lo establecido en el Acto Legislativo 002 de 2021 con la elección de los Representante a la Cámara por las Circunscripciones Transitorias Especiales de Paz.

Como punto de referencia, se tiene que, acorde con los datos de la Registraduría Nacional del Estado Civil, para las elecciones de Congreso de la República, se inscribieron 23 listas

a Senado, 362 a Cámara de Representantes y 203 a CITREP en el año 2022, con un total de 112.003 mesas de votación, incluidas las 4.534 en donde se adelantarán las votaciones de las Circunscripciones Transitorias Especiales de Paz; por lo que, a modo de ejemplo, se tiene que para esos comicios se debía garantizar la postulación para más de 2.500.000 testigos para las listas inscritas en Senado, y 902.400 para las CITREP, más los remanentes y los que corresponderían a las comisiones escrutadoras.

Ahora bien, teniendo en cuenta lo dispuesto en el artículo 45 de la Ley 1475 de 2011, se destaca que, en cumplimiento de la función asignada al CNE, para los eventos democráticos ordinarios que se convoquen en la vigencia 2025 y 2026, la Corporación pretende realizar actividades de capacitación para observadores electorales y auditores de sistemas, con el fin de poder potenciar su participación en la vigilancia activa de los comicios y, así, contribuir a la materialización del principio democrático en todo el territorio nacional; lo cual, al igual que los testigos de partidos y movimientos políticos y organizaciones que inscriban candidatos a cargos unipersonales o corporaciones, se deberán postular, acreditar y podrán ser materia de verificación de sus condiciones.

En lo que hace referencia a la etapa post-electoral, la Corte Constitucional precisó que “corresponde al escrutinio y a la declaración de los resultados”, razón por la que destacó que, en su entender, es la Registraduría Nacional del Estado Civil la competente para “celebrar contratos en nombre de la Nación”, lo cual “supone la atribución exclusiva de celebrar los contratos que la organización electoral requiera para el desarrollo de los procesos electorales en todas sus etapas, al igual que la atribución exclusiva para organizar las elecciones y divulgar los resultados preliminares el mismo día de las elecciones. También para contratar la logística y las herramientas tecnológicas necesarias para la realización de los escrutinios de las votaciones populares para la elección de las autoridades y corporaciones públicas que la Constitución señala” – negrillas y subrayas propias.

En este punto, se pone de presente al Ministerio de Hacienda y Crédito Público que el Decreto 2241 de 1986 determina, en los artículos 175 y siguientes, que los escrutinios generales son competencia de los delegados del Consejo Nacional Electoral, en donde los Delegados del Registrador Nacional del Estado Civil en cada departamento y los Registradores del Distrito fungen como secretarios<sup>1</sup>; en consecuencia, la facultad, en este nivel de escrutinio, es de la Corporación, por lo que debe ser ella, ahora, quien se encargue de su logística y la contratación de la solución tecnológica para llevarla a feliz término.

Así mismo, el artículo 187 del Decreto 2241 de 1986 le otorgó la función a los magistrados del Consejo Nacional Electoral de “[h]acer el escrutinio general de los votos emitidos para Presidente de la República en el territorio nacional y en las Embajadas y Consulados colombianos en el exterior, con base en las actas y registros válidos de los escrutinios practicados por sus delegados y las actas validas de los jurados de votación en el exterior”; “[c]onocer de las apelaciones que interpongan los testigos de los partidos, los candidatos o sus representantes en el acto de los escrutinios generales contra las decisiones de sus delegados”; y “[d]esatar los desacuerdos que se presenten entre sus Delegados”.

En este punto se destaca que, adicional al listado taxativo de funciones asignadas al Consejo Nacional Electoral en el artículo 265 de la Constitución Política, y bajo el contexto

de Organización Electoral, en la sentencia C-230A de 2008 la Corte Constitucional indicó que:

*“El contraste entre la Registraduría Nacional del Estado Civil y el Consejo Nacional Electoral es evidente y se puede establecer a partir de las concepciones predominantes en el seno del Congreso acerca de lo que deberían ser los referidos organismos y también con fundamento en el catálogo de funciones asignadas a cada uno de ellos. En efecto, es claro que la Registraduría se le encargó de la dirección y organización de las elecciones y que en esta materia al Consejo Nacional Electoral le fue encomendado el conocimiento y decisión definitiva de “los recursos que se interpongan contra decisiones de sus delegados sobre escrutinios generales y en tales casos hacer la declaratoria de elección y expedir las credenciales correspondientes”.*

*Razón les asiste a los demandantes cuando consideran que la Registraduría Nacional del Estado Civil cumple sus tareas antes de las elecciones y durante su celebración, por cuanto es su obligación prepararlas, realizar las votaciones y llevarlas a feliz término, mientras que el Consejo Nacional Electoral cumple las funciones relacionadas con las elecciones después de que éstas se hayan efectuado y con la finalidad de completar el proceso electoral y de resolver controversias suscitadas a propósito de los resultados electorales.*

(...)

En lo atinente al proceso electoral el Consejo tiene unas competencias y a la Registraduría le corresponden otras, pues mientras que la organización de las elecciones, la logística para su celebración y la celebración misma atañen a la Registraduría Nacional del Estado Civil, la solución de las controversias referentes a los escrutinios generales y a los resultados electorales, junto con la declaratoria de elección y la expedición de las credenciales son funciones asignadas al Consejo Nacional Electoral.” – negrillas y subrayas fuera del texto.

Finalmente, en lo que hace referencia a los resultados electorales, bajo la misma línea argumentativa presentada por la Corte Constitucional en la sentencia C-340 de 2024, se tiene que, según datos de la Registraduría Nacional del Estado Civil, el preconteo se define así: “[I]os resultados que se entregan el domingo de la elección a través de la página web de la Registraduría y los medios de comunicación son el resultado del preconteo o conteo rápido de mesa, que tiene carácter informativo pero carece de valor jurídico vinculante, ya que de acuerdo con lo previsto en el Código Electoral, los resultados oficiales de la elección sólo se conocen una vez concluya el proceso de escrutinio, a cargo de las comisiones escrutadoras y el Consejo Nacional Electoral”<sup>2</sup>; por lo que es competencia del CNE la consolidación y divulgación de los resultados electorales oficiales, derivados del escrutinio que se adelante en los diferentes niveles donde deba declararse la elección, que para el caso de Congreso de la República corresponden a aquellos que se adelanten en las comisiones escrutadoras generales (de orden departamental y el Distrito Capital) y de los magistrados de la Corporación (de orden nacional).

Hasta este punto, se tiene que el Consejo Nacional Electoral desarrolla funciones de forma paralela a las que desarrolla la Registraduría Nacional del Estado Civil en materia de logística electoral, las cuales complementan la función electoral y garantizarán la materialización del principio democrático, sin asumir atribuciones exclusivas de la Registraduría.

El Consejo Nacional Electoral busca adelantar la contratación de una solución tecnológica integral que incluya la postulación, acreditación y verificación de testigos electorales,

observadores electorales y auditores de sistemas de organizaciones políticas, la herramienta tecnológica para escrutinios (general) y la divulgación y consolidación de resultados electorales para las elecciones ordinarias de Congreso de la República, que se llevarán a cabo en 2026, respectivamente.

A continuación, se presenta la diagramación del proceso electoral y las actividades que son a cargo a cada una de las autoridades que hacen parte de la organización electoral:



Es de anotar que, mediante la Resolución No. 2581 de 2025, expedida por la Registraduría Nacional del Estado Civil, esa autoridad estableció el calendario electoral para los comicios de Congreso de la República, fijando el 8 de marzo de 2026 como fecha de la votación; y determinó que el 8 de diciembre de 2025 es el tiempo límite para la inscripción de candidatos, razón por la que, a partir del día siguiente y hasta el viernes anterior a la elección, esto es el 6 de marzo de 2026, se podrá realizar la postulación de testigos electorales, observadores y auditories de sistemas, por lo que el desarrollo de esta función en particular, a cargo del Consejo Nacional Electoral según lo indicado en el artículo 45 de la ley 1475 de 2011, se realizará en parte de la vigencia 2025 y parte de la vigencia 2026; razón por la que se contempla que la ejecución presupuestal del componente de la solución integral que permitirá al CNE adelantar funciones de inspección, control y vigilancia de ese evento democrático se realice con recursos de esta y la próxima vigencia.

COMPONENTE	DESCRIPCIÓN	CANT	VALOR TOTAL 2026 (Iva Incluido)
TESTIGOS DE MESA PRINCIPALES Y REMANENTES	*Solucion Informatica y Logistica, Postulacion, acreditacion E15, capacitacion, Simulacros, Carga de estres y soporte	3,600,000	\$ 25,920,000,000
INFOTESTIGOS	Solución informática y logística para información a los ciudadanos de Testigos y Auditores,		\$ 2,400,000,000
TESTIGOS DE ESCRUTINIO	*Servicio de apoyo tecnológico y servicios logísticos para los escrutinios del orden auxiliar, municipal, distrital y general. TESTIGOS Postulacion, acreditacion E16	2,450	\$ 529,200,000
ASISTENCIA Y REPORTE EN TIEMPO REAL	Solución tecnológica para reporte y asistencia de testigos electorales y funcionarios del CNE	1	\$ 5,674,118,969

<b>BI ANALITICA</b>	Tableros, reportaría para partidos políticos y candidatos	1	\$ 2,946,499,085
<b>OBSERVADORES Y AUDITORES</b>	Solución informática para designación y acreditación de observadores electorales Solución informática para designación y acreditación Auditores Electorales	1	\$ 4,874,118,969
<b>MONITOREO CNE</b>	PMU y apoyo logístico en cada evento electoral. Diplomado certificado con una universidad en derecho electoral	1	\$ 246,166,122
<b>APP ASISTENCIA DE PUESTO</b>	Solución tecnológica para reporte y asistencia de testigos Auditores y Observadores electorales	1	\$ 5,397,290,584
<b>APOYO EN PUESTOS DE VOTACION CONTROL ASISTENCIA TESTIGOS, OBSERVADORES Y AUDITORES</b>	Servicio de apoyo tecnológico y logísticos para la validación y asistencia en tiempo real de credenciales E15, E16, en puesto de votación y comisiones escrutadoras respectivamente	13,000	\$ 89,888,635,200
<b>SEGURIDAD INFORMATICA</b>	Aseguramiento de las plataformas	1	\$ 14,800,000,000
<b>Kit mesa ABC Funciones testigos</b>	Servicio de proveeduría, distribución, logística y entrega cartilla ABC testigos electorales	120,000	\$ 1,920,000,000
<b>APOYO LOGISTICO OBSERVADORES, FUNCIONARIOS CNE Y OPERACIÓN ELECTORAL</b>	Servicio de apoyo y logístico	13,000	\$ 17,160,000,000
<b>COMUNICACIONES</b>	Servicio de comunicaciones y seguridad de la red para los eventos electorales	1	\$ 44,311,125,940
<b>MESA DE AYUDA</b>	Servicio de soporte a partidos y agrupaciones políticas para postulación testigos	120	\$ 1,152,000,000
<b>OPERACION DE APOYO EN TERRITORIO</b>	Servicio de apoyo logístico, soporte en capitales del país	32	\$ 7,877,315,917
<b>CIBERSEGURIDAD Y SEGURIDAD DE LA INFORMACIÓN</b>	Infraestructura tecnológica y de seguridad para soporte al proceso electoral y analítica de datos.	1	\$ 5,200,000,000
<b>TOTAL</b>			\$ 230,296,470,786

Para esto se requiere un presupuesto de **DOSCIENTOS TREINTA MIL DOSCIENTOS NOVENTA Y SEIS MILLONES CUATROCIENTOS SETENTA MIL SETECIENTOS OCHENTA Y SEIS PESOS MCTE (\$230.296.470.786).**

## 2.7. Auditorías de Procesos Electorales

Ahora bien, a continuación, se hará referencia a la necesidad del Consejo Nacional Electoral que, si bien no hacen parte del proceso electoral en los términos descritos por la Corte Constitucional en la sentencia C-340 de 2024, si corresponden a actividades que son transversales y complementarias en cada una de las etapas electorales y que, en conjunto, integran el sistema electoral colombiano, propendiendo por el cumplimiento de principios de la función pública como la transparencia, publicidad, eficiencia y eficacia; al igual que se enfocan en garantizar el debido proceso administrativo y el acceso a la administración pública a la sociedad en general y, en particular, a los interesados en cada comicio en asuntos que son de competencia de esta Corporación.

En primera medida tenemos que, con ocasión del medio de control de nulidad electoral presentado por el Movimiento Independiente de Renovación Absoluta – MIRA- contra el acto de elección de los senadores de la República de 2014, la Sección Quinta del Consejo de Estado, mediante sentencia de 8 de febrero de 2018, decidió, por una parte:

*"PRIMERO.- DECLARAR LA NULIDAD PARCIAL, de la Resolución 3006 de 14 de julio de 2014, expedida por el Consejo Nacional Electoral, por medio del cual se declaró la elección de SENADORES DE LA REPÚBLICA, período 2014-2018, en cuanto a la elección de los Senadores que ocupan las curules Nos. 17, por el PARTIDO LIBERAL; 5 por el PARTIDO OPCIÓN CIUDADANA; y 20 por el PARTIDO CENTRO DEMOCRÁTICO MANO FIRME CORAZÓN GRANDE, que según el Formulario E-26 que reposa en el expediente corresponde a los señores SOFÍA ALEJANDRA GAVIRIA CORREA, del PARTIDO LIBERAL COLOMBIANO; TERESITA GARCÍA ROMERO, del PARTIDO OPCIÓN CIUDADANA y HONORIO MIGUEL HENRIQUEZ PINEDO, del PARTIDO CENTRO DEMOCRÁTICO MANO FIRME CORAZÓN GRANDE; o a quienes corresponda en el evento que tales curules sean ocupadas por otros ciudadanos en virtud a las múltiples vicisitudes que hayan podido acontecer desde la declaratoria de la elección hasta ahora, previa certificación solicitada inmediatamente a la Secretaría del Senado de la República y a la Organización Electoral"*

*Y, por otra, se instó a la "Organización Electoral para que implemente las medidas correspondientes para mantener los ordenadores actualizados y las copias de seguridad necesarias para resguardar la información electoral, lo cual incluye los archivos Log tanto del sistema operativo de los equipos donde funcione el software de escrutinio, como los de la base de datos y los del software mismo".*

*En esta decisión se destacó que "[e]s así que para el estudio detallado del cargo se tuvieron en cuenta los datos registrados en los formularios E-14, E-24, E-26, Actas Generales de Escrutinio y archivos log, los cuales determinaron la presencia de la irregularidad alegada, pues se evidenció que 3.630 registros (1.412 mesas) correspondían a casos de sabotaje contra los sistemas de votación, información, transmisión o consolidación de los resultados de las elecciones al no corresponder a la ruta de actividades que la misma RNEC trazó para las elecciones enjuicadas, en las que con las precarias condiciones que se contaba, el CNE hizo el mejor esfuerzo por lograr un buen resultado o al menos uno no tan gravoso para la democracia"<sup>45</sup>, por lo que indicó que "la Sala considera de suma importancia que se adopten las medidas necesarias para que, en los procesos subsiguientes que se adelanten en todo orden, la Organización Electoral cuente con toda la infraestructura propia, completa y necesaria, para resguardar toda la información originada en la actividad electoral, con todas las condiciones de seguridad, para que sea posible acceder a la verdad ya sea dentro del procedimiento electoral, o en un juicio de legalidad sobre la elección respectiva, disponiendo de los archivos Log ya mencionados con el mayor detalle y especificidad posible, que permitan la reconstrucción de lo sucedido de manera veraz, ágil y fidedigna".*

*Concluyendo en "[e]xhortar a la Organización Electoral para que, en adelante: i) adquiera el software requerido de escrutinios desde y para el Estado, es decir, que sea propio de dicha organización, y que permita una completa trazabilidad desde el escrutinio de mesa hasta la declaratoria de la elección, además realice los trámites para designar el personal idóneo para la prestación del servicio de soporte técnico especializado que se requiera, para la vigilancia y control del aplicativo a utilizar; ii) implemente las medidas correspondientes para mantener los ordenadores actualizados y las copias de seguridad necesarias para resguardar la información electoral; iii) resguarde los archivos Log tanto del sistema operativo de los equipos donde funcione el software de escrutinio, como los de la base de datos y los del software mismo; iv) tomar*



*las medidas pertinentes para que, en las siguientes elecciones no se presenten hechos irregulares que atenten contra toda la actividad electoral”.*

En este orden de ideas, y como quiera que, en concordancia con lo indicado por la Corte Constitucional, es la Registraduría Nacional del Estado Civil la competente para “celebrar los contratos que la organización electoral requiera para el desarrollo de los procesos electorales en todas sus etapas”, incluyendo “la logística y las herramientas tecnológicas necesarias para la realización de los escrutinios de las votaciones populares para la elección de las autoridades y corporaciones públicas que la Constitución señala”; al igual que la organización electoral está compuesta también por el Consejo Nacional Electoral, en cumplimiento a lo ordenado por el Consejo de Estado en la sentencia antes referida, se requiere la contratación de una auditoria de los sistemas de información empleados por la entidad técnica en materia logística electoral, que, para el caso de los eventos electorales 2025 y 2026, conllevará el acompañamiento, seguimiento y verificación de todas las herramientas tecnológicas empleadas en los eventos electorales en sus diferentes etapas, incluyendo la herramienta tecnológica de inscripción de candidatos, sorteo de jurados de votación, inscripción de ciudadanos, aplicaciones móviles que se dispongan para cada comicio y el software de escrutinio que, por competencia, debe ser contratado por esa Entidad, esto es, los correspondientes a los niveles auxiliar y municipal.

Esta actividad fue contratada por la Registraduría Nacional del Estado Civil para las elecciones de autoridades locales en 2023, vigencia en la cual el Consejo Nacional Electoral aún no contaba con su autonomía presupuestal. En esa oportunidad, la RNEC, por intermedio de un proceso de selección abreviada, contrato la prestación de servicios “para llevar a cabo la auditoría externa a los diferentes componentes de las elecciones territoriales a celebrarse el 29 de octubre de 2023”, con el siguiente alcance:

*“Para las elecciones territoriales que se llevarán a cabo en el año 2023 los ciudadanos elegirán 32 gobernadores, 418 diputados que conformarán las asambleas departamentales, así mismo, 1.102 alcaldes y 12.072 concejales de todos los municipios del país, incluyendo el Distrito Capital, de igual manera a los 6.885 ediles, que conformarán las Juntas Administradoras Locales. Para un total de 20509 elegidos en las cinco (5) elecciones que se realizarán.*

De cara a lo anterior, se requiere contratar el servicio de auditoría externa, el cual deberá brindar el análisis técnico y logístico de los diferentes componentes para las elecciones de: (i) Gobernadores, (ii) alcaldes, (iii) Diputados, (iv) concejales y (v) miembros de las Juntas Administradoras Locales. Para este proceso electoral se contará con la instalación de 12.816 puestos de votación y 120.000 mesas aproximadamente.

La auditoría externa, evaluará el grado de eficiencia, efectividad, los controles, la administración de los riesgos, examen crítico y sistemático, mediante la entrega de informes parciales y definitivos de manera integral de los diferentes componentes del proceso electoral. De cada uno de ellos, se deberá emitir las recomendaciones, sugerencias y acciones de mejora durante la ejecución de las actividades propias a auditar:

Componentes	Descripción
Componente I	Solución informática y logística para la inscripción de candidatos — IDCAN.



Componente II	Solución informática y logística para el proceso de jurados de votación.
Componente III	Kit electoral y servicios de soporte al proceso electoral.
Componente IV	Solución informática integral para la autenticación biométrica de electores y jurados de votación.
Componente V	Solución informática y logística de información al votante (Infovotantes).
Componente VI	Solución informática para la designación de testigos electorales.
Componente VII	Solución informática para el monitoreo de los puestos de votación.
Componente VIII	Solución informática para procesamiento electrónico de datos electorales "Preconteo".
Componente IX	Solución de apoyo tecnológico y servicios logísticos para la realización de los escrutinios del orden auxiliar, municipal, distrital y general.
Componente X	Servicio de recolección, digitalización y divulgación de las actas de escrutinio del jurado de votación E-14 con destino a delegados.
Componente XI	Servicio de digitalización y publicación en la web de las actas de instalación y registro general de votantes E-11.
Componente XII	Solución informática para la revisión de firmas de apoyo ciudadanos para la inscripción de candidaturas.
Componente XIII	Servicio aseguramiento del plan de comunicaciones.
Componente XIV	Infraestructura tecnológica y de seguridad para soporte al proceso electoral y analítica de datos.
Componente XV	Verificación y divulgación.
Componente XVI	Solución informática para la realización del proceso de inscripción de ciudadanos -IDC.

En conclusión, esta auditoría, que hace parte del proceso electoral, comprende todas sus etapas del proceso electoral: pre-electoral, electoral y postelectoral; y obedece al cumplimiento de una orden impuesta por la Sección Quinta del Consejo de Estado en la sentencia de febrero de 2018 en radicado 11001-03-28-00-2014-00117-00. En este orden de ideas, de una parte, el desarrollo de una auditoría al proceso electoral por parte de la organización electoral es una actividad transversal a todas las etapas definidas para los comicios, que para el caso en particular corresponden a los eventos democráticos de Consejos Municipales y Locales de Juventudes, Congreso de la República y de Presidente y Vicepresidente de la República, que se surtirán en los años 2025 y 2026 respectivamente, eventos electorales que a la fecha ya cuentan con calendarios electorales expedidos por la Registraduría Nacional del Estado Civil, a saber: resoluciones No. 2365 de 27 de febrero de 2025 para los CMLJ, 2581 de 5 de marzo de 2025 para Congreso de la República; y 2580 de 5 de marzo de 2025 para Presidente y Vicepresidente de la República.

Este contrato tuvo un presupuesto de \$20.450.000.000 para el año 2023; razón por la que, previa indexación para el año 2025, se estima que la contratación de una auditoría a todas las etapas que hacen parte del proceso electoral tanto para los comicios de Consejos Municipales y Locales de Juventudes, Congreso de la República, y Presidenciales y Vicepresidenciales, se estima en la suma de **\$ 40.000.000.000**, los cuales serán ejecutados con vigencias futuras con el siguiente escenario, teniendo en cuenta la situación de caja del gobierno:

1Con una ejecución del 30% en la actual vigencia y el 70% en 2026:

Ejecución por vigencia	Valor
2025	\$12.000.000.000
<b>2026</b>	<b>\$28.000.000.000</b>
Total	\$40.000.000.000

De acuerdo con lo anterior, se requiere un presupuesto de **VEINTIOCHO MIL MILLONES DE PESOS MCTE (\$28.000.000.000)** para la vigencia fiscal 2026.

## 2.8. Dotación para el personal

El Código Sustantivo del Trabajo, modificado parcialmente por la Ley 11 de 1984, señala que:

*"Artículo 230. SUMINISTRO DE CALZADO Y VESTIDO DE LABOR. El empleador que habitualmente ocupe uno (1) o más trabajadores permanentes, deberá suministrar cada cuatro (4) meses, en forma gratuita, un (1) par de zapatos y un(1) vestido de labor al trabajador, cuya remuneración mensual sea hasta dos (2) veces el salario mínimo más alto vigente. Tiene derecho a esta prestación el trabajador que en las fechas de entrega de calzado y vestido haya cumplido más de tres (3) meses al servicio del empleador.*  
*Artículo 232. FECHA DE ENTREGA. Los patronos obligados a suministrar permanentemente calzado y vestidos de labor a sus trabajadores harán entrega de dichos elementos en las siguientes fechas del calendario: 30 de abril, 31 de agosto y 20 de diciembre".*

Así mismo, el Decreto 1978 de 1989, mediante el cual se reglamentó parcialmente la Ley 70 de 1988, establece lo siguiente:

*"Artículo 1º. Los trabajadores permanentes vinculados mediante relación legal y reglamentaria o por contrato de trabajo, al servicio de los Ministerios, departamentos administrativos, superintendencias, establecimientos públicos, unidades administrativas especiales, empresas industriales o comerciales de tipo oficial y sociedades de economía mixta tanto en el orden nacional como en las entidades territoriales; tendrán derecho a que la respectiva entidad les suministre en forma gratuita, cada cuatro meses, un par de zapatos y un vestido de trabajo.*

*Artículo 5º. Se consideran como calzado y vestido de labor, para los efectos de la Ley 70 de 1988 y de este Decreto, las prendas apropiadas para la clase de labores que desempeñen los trabajadores beneficiarios, de acuerdo con el medio ambiente en donde cumplen sus actividades. (Negrita fuera de texto)*

*Artículo 6º. Las entidades a que se refiere la Ley 70 de 1988 y este Decreto, definirán el tipo de calzado y el vestido de labor correspondientes, teniendo en cuenta los siguientes aspectos:*

- Naturaleza y tipo de actividad que desarrolla la entidad.*
- Naturaleza y tipo de función que desempeña el trabajador.*
- Clima, medio ambiente, instrumentos, materiales y demás circunstancias y factores vinculados directamente con la labor desarrollada.*

*Artículo 7º. Los beneficiarios de la dotación de calzado y vestido de labor quedan obligados a recibirlos debidamente y a destinarlos a su uso en las labores propias de su oficio, so pena de liberar a la empresa de la obligación correspondiente”.*

Con el fin de dar cumplimiento a la normatividad enunciada se debe suministrar la dotación a que tienen derecho los servidores públicos, que cumplen con los requisitos antes señalados, y que laboran en el Consejo Nacional Electoral así:

BIEN / SERVICIO	DESCRIPCION	VIGENCIA 2024		VIGENCIA 2025		VIGENCIA 2026	
		CANT	VALOR	CANT	VALOR	INCREMENTO PARA EL 2026 DEL 3%	VALOR TOTAL
SUMINISTRO DE CALZADO Y VESTIDO DE LABOR	Adquirir tarjeta plástica o bonos de papel con códigos de seguridad canjeables con destinación exclusiva para vestido y calzado de dotación para los(as) servidores(as) públicos(as) de Consejo Nacional Electoral – CNE.	9	\$5,400,000	9	\$7,000,000	\$210,000	\$7,210,000

Por tal motivo, se requiere para la contratación de suministro de dotación la suma de **SIETE MILLONES DOSCIENTOS DIEZ MIL PESOS MCTE (\$7.210.000)**.

### 2.9. Papelería y Elementos de Oficina

El Consejo Nacional Electoral - CNE, con el fin de dar cumplimiento a las políticas y objetivos misionales, necesita proveer el suministro oportuno de papelería y elementos de oficina, que permita a los funcionarios cumplir a cabalidad con la misionalidad de la entidad, lo cual exige tener los recursos necesarios para satisfacer este requerimiento y garantizar el óptimo desempeño del normal funcionamiento de la entidad.

Es de anotar que el CNE, con el propósito de dar cumplimiento al plan de austeridad del gasto público, ha implementado el uso de medios digitales, disminuyendo significativamente del uso de papel, tintas de impresoras y demás útiles de oficina; sin embargo, la realidad misional y el desarrollo de las atribuciones especiales señaladas en el artículo 265 de la Constitución Política de Colombia, han demostrado la necesidad y la importancia del manejo de archivos físicos.

Toda vez que, no existe a la fecha un registro histórico propio del CNE que permita determinar el consumo de papelería y elementos de oficina, por lo tanto, el valor total solicitado se cuantificó teniendo en cuenta las cantidades utilizadas y requeridas en el año 2024, a través del contrato de la Registraduría Nacional del Estado Civil, como se evidencia en la siguiente tabla:

PROYECCIÓN PAPELERIA Y ELEMENTOS DE OFICINA CONSEJO NACIONAL ELECTORAL - CNE					
ELEMENTOS REQUERIDOS Y UTILIZADOS (ENE-DIC - 2024)			2025	2026	
DETALLE	TOTAL UNIDADES	VALOR UND. CON IVA	VALOR UND MAS IPC (5,2)	VALOR UND MAS IPC (3%)	VALOR MENSUAL TOTAL
BOLIGRAFO CON TAPA TINTA NEGRA PRINTELL UND	1824	\$ 1.112,00	\$ 1.170	\$ 1.205	\$ 2.197.920
BORRADOR EGAR NATA BLANCO 3.5*2*1CM	290	\$ 368,00	\$ 387	\$ 399	\$ 115.710
LAPIZ MINA NEGRA N.2	668	\$ 1.411,00	\$ 1.484	\$ 1.529	\$ 1.021.372
CINTA EMPAQUE SOCO RL 48MM*40M TRANSP	285	\$ 7.355,00	\$ 7.737	\$ 7.969	\$ 2.271.165
RESALTADOR ROSADO PRINTELL UND	427	\$ 1.333,00	\$ 1.402	\$ 1.444	\$ 616.588
BOLIGRAFO CON TAPA TINTA ROJA PRINTELL UND	250	\$ 1.411,00	\$ 1.484	\$ 1.529	\$ 382.250
TAJALAPIZ METALICO SENCILLO UND	580	\$ 464,00	\$ 488	\$ 503	\$ 291.740
RESALTADOR SPEKTRA ERGONOMICO T. VERDE	105	\$ 1.333,00	\$ 1.402	\$ 1.444	\$ 151.620
MARCADOR PERMANENTE PRINTELL T.NEGRA	430	\$ 1.398,00	\$ 1.471	\$ 1.515	\$ 651.450
PEGANTE EN BARRA 40GRS PRINTELL UND	302	\$ 7.061,00	\$ 7.428	\$ 7.651	\$ 2.310.602
BISTURI PLASTICO GRANDE 18MM UND	380	\$ 1.195,00	\$ 1.257	\$ 1.295	\$ 492.100
MARCADOR PERMANENTE PRINTELL T.AZUL	80	\$ 1.398,00	\$ 1.471	\$ 1.515	\$ 121.200
RESALTADOR PRINTELL T. AZUL	380	\$ 1.333,00	\$ 1.402	\$ 1.444	\$ 548.720
GANCHO LEGAJADOR RANK PLAST TRANSP PQ20	675	\$ 845,00	\$ 889	\$ 916	\$ 618.300
BANDA DE CAUCHO #22 CJ*25G 90MM*2MM	275	\$ 736,00	\$ 774	\$ 797	\$ 219.175
HUMEDECEDOR DE DEDOS 42G	265	\$ 5.982,00	\$ 6.293	\$ 6.482	\$ 1.717.730
BLOCK JEAN BOOK CARTA CUADRIC BLANC 70HJ	360	\$ 8.908,00	\$ 9.371	\$ 9.652	\$ 3.474.720
CLIP LEADER CAJA*100	360	\$ 1.312,00	\$ 1.380	\$ 1.421	\$ 511.560
MARCADOR PERMANENTE ROJO PRINTELL UND	225	\$ 1.398,00	\$ 1.471	\$ 1.515	\$ 340.875

CINTA ENMASCARAR SOCO ROLLO 12MM*40M	50	\$ 8.973,00	\$ 9.440	\$ 9.723	\$ 486.150
CINTA ENMASCARAR 24MM*40MTS 1" SOCO ROLLO	230	\$ 5.591,00	\$ 5.882	\$ 6.058	\$ 1.393.340
CLIP ESTANDAR LEADER CJ*100	500	\$ 3.641,00	\$ 3.830	\$ 3.945	\$ 1.972.500
TIJERA MANGO PLASTICO ENCAUCHETADO 7" SCISSORS UND	420	\$ 8.574,00	\$ 9.020	\$ 9.291	\$ 3.902.220
BOLIGRAFO PELIKAN SLY C/TAPA TINTA NEGRA	700	\$ 1.112,00	\$ 1.170	\$ 1.205	\$ 843.500
GRAPA POINTER ESTANDAR GALVA 26/6 CJ5000	443	\$ 5.462,00	\$ 5.746	\$ 5.918	\$ 2.621.674
REGLA PLASTICA 30 CMS UND	550	\$ 823,00	\$ 866	\$ 892	\$ 490.600
LIBRETA CONDOR TAQUIGRAFIA BLANCA 70HJ	440	\$ 4.414,00	\$ 4.644	\$ 4.783	\$ 2.104.520
COSEDORA CAPACIDAD 25 HOJAS EAGLE UND	135	\$ 14.623,00	\$ 15.383	\$ 15.844	\$ 2.138.940
RESALTADOR AMARRILLO PRINTELL UND	550	\$ 1.333,00	\$ 1.402	\$ 1.444	\$ 794.200
RESALTADOR AZUL PRINTELL UND	382	\$ 1.333,00	\$ 1.402	\$ 1.444	\$ 551.608
MARCADOR PERMANENTE PRINTELL T.VERDE	30	\$ 1.398,00	\$ 1.471	\$ 1.515	\$ 45.450
CARTULINA BRISTOL OFICIO AMARILLA	1130	\$ 416,00	\$ 438	\$ 451	\$ 509.630
SACAGANCHOS REF 5090 GENMES UND	230	\$ 4.617,00	\$ 4.857	\$ 5.003	\$ 1.150.690
RESALTADOR ERGONOMICO TINTA VERDE SPEKTRA UND	135	\$ 1.333,00	\$ 1.402	\$ 1.444	\$ 194.940
COSEDORA EAGLE CAPACIDAD 25HJ	225	\$ 1.905,00	\$ 2.004	\$ 2.064	\$ 464.400
MARCADOR BORRABLE ERGONOMICO ROJO SPEKTRA UND	270	\$ 1.471,00	\$ 1.547	\$ 1.593	\$ 430.110
MARCADOR BORRABLE NEGRO PRINTELL UND	20	\$ 1.471,00	\$ 1.547	\$ 1.593	\$ 31.860
TINTA SELLOS CAUCHO ROJA 30CC	17	\$ 4.316,00	\$ 4.540	\$ 4.676	\$ 79.492
CORRECTOR LIQUIDO BROCHA 18ML BLANCO POINTER UND	100	\$ 4.229,00	\$ 4.449	\$ 4.582	\$ 458.200
RESALTADOR VERDE PRINTELL UND	14	\$ 1.333,00	\$ 1.402	\$ 1.444	\$ 20.216

ALMOHADILLA DACTILAR REDONDA PEQUEÑA ECO SISPAL UND	10	\$ 3.384,00	\$ 3.560	\$ 3.667	\$ 36.670
TINTA SELLOS CAUCHO SISPAL NEGRA 30CC	70	\$ 4.316,00	\$ 4.540	\$ 4.676	\$ 327.320
MARCADOR BORRABLE SPEKTRA ERG T.VERDE	5	\$ 1.471,00	\$ 1.547	\$ 1.593	\$ 7.965
TINTA PARA SELLOS DE CAUCHO NEGRO SISPAL FR*30CC	55	\$ 4.316,00	\$ 4.540	\$ 4.676	\$ 257.180
MARCADOR BORRABLE SPEKTRA ERG T.ROJA	105	\$ 1.471,00	\$ 1.547	\$ 1.593	\$ 167.265
MARCADOR BORRABLE PRINTELL TINTA AZUL	105	\$ 1.471,00	\$ 1.547	\$ 1.593	\$ 167.265
MARCADOR BORRABLE PRINTELL TINTA NEGRA	105	\$ 1.471,00	\$ 1.547	\$ 1.593	\$ 167.265
SOBRE MANILA KRAFT OFICIO ESPECIAL 27*37CM UNIBOL UND	2050	\$ 221,00	\$ 232	\$ 239	\$ 489.950
SOBRE MANILA KRAFT RADIOGRAFIA 36.5*44CM UNIBOL UND	2000	\$ 221,00	\$ 232	\$ 239	\$ 478.000
SOBRE MANILA UNIBOL KRAFT CARTA	1500	\$ 195,00	\$ 205	\$ 211	\$ 316.500
SOBRE MANILA UNIBOL KRAFT OFICIO ESPECIAL	1200	\$ 221,00	\$ 232	\$ 239	\$ 286.800
SOBRE MANILA GOLD OFICIO 25*35CM NORMA UND	500	\$ 139,00	\$ 146	\$ 150	\$ 75.000
SOBRE MANILA NORMA GOLD 1/2 OFICIO	200	\$ 117,00	\$ 123	\$ 127	\$ 25.400
CARPETA PLASTIFICADA CARA/E 4 ALAS 320GR CAP 250H UND	1177	\$ 5.552,00	\$ 5.841	\$ 6.016	\$ 7.080.832
CAJA ARCHIVO #12 X200 C-790K 40*21*27CM	430	\$ 7.323,00	\$ 7.704	\$ 7.935	\$ 3.412.050
CAJA ARCHIVO X200 C-790K 40*21*27CM	1100	\$ 7.323,00	\$ 7.704	\$ 7.935	\$ 8.728.500
PAPEL REPORT OFICIO 75G BLANCO RM500	934	\$ 44.018,00	\$ 46.307	\$ 47.696	\$ 44.548.064
PAPEL REPROGRAF 75G BLANCO CARTA RM500	907	\$ 34.447,00	\$ 36.238	\$ 37.325	\$ 33.853.775

TONER 151A HP	48	\$ 1.110.391,00	\$ 1.168.131	\$ 1.203.175	\$ 57.752.400
PAPEL REPROGRAF 75G BLANCO OFICIO RM500	980	\$ 44.018,00	\$ 46.307	\$ 47.696	\$ 46.742.080
CD-R 80MIN 700 MB TIGER CON FELPA UND	300	\$ 154.460,00	\$ 162.492	\$ 167.367	\$ 50.210.100
DVD-R 4.7GB +FELPA * UNIDAD	200	\$ 76.494,00	\$ 80.472	\$ 82.886	\$ 16.577.200
MEMORIA KINGST USB 32GB 3.2 GEN 1 DTX/32	55	\$ 42.364,00	\$ 44.567	\$ 45.904	\$ 2.524.720
DISCO DURO USB 2.5 1TB 3.0 EXT NEGR STJL	1	\$ 381.708,00	\$ 401.557	\$ 413.604	\$ 413.604
TECLADO GENIUS KB-117 USB 31310016401	10	\$ 79.731,00	\$ 83.877	\$ 86.393	\$ 863.930
MOUSE GENIUS DX-110 NEGRO 31010116100	5	\$ 37.512,00	\$ 39.463	\$ 40.647	\$ 203.235
<b>TOTAL PROYECCIÓN 2026</b>					<b>\$ 314.452.107</b>

Para esta necesidad se requiere un valor de **TRESCIENTOS CATORCE MILLONES CUATROCIENTOS CINCUENTA Y DOS MIL CIENTO SIETE PESOS MCTE (\$314.452.107)**.

#### 2.10. Suministro de Combustible

El Consejo Nacional Electoral, con el propósito de garantizar el cumplimiento de su misión institucional, quiere contar con la logística necesaria que permita a sus servidores actuar de manera oportuna y eficaz. Dentro de esta logística, los vehículos automotores, llámese autos de diferentes clases, son esenciales para los esquemas de seguridad de los magistrados, así como el desplazamiento oportuno de los servidores de la Entidad. La falta de combustible y/o el mal funcionamiento de los automotores generaría dificultades en el desarrollo de las funciones y actividades misionales y administrativas que deben adelantarse para el adecuado funcionamiento del CNE.

Para la cuantificación de esta necesidad se tomó como referencia el consumo de combustible de los vehículos de uso de los Magistrados y los operativos de la vigencia 2024, así:

PROMEDIO MENSUAL CONSUMO DE GALONES 2024 X CAMIONETA		62,097	
CONSUMO ANUAL CAMIONETAS DIESEL 2025			
CONSUMO EN GALONES 12 CAMIONETAS	VALOR POR GALÓN ACTUAL CIRCULAR CREG 02/2025	TOTAL ANUAL	
8941,90	\$ 10.767	\$96.277.490	
CONSUMO ANUAL CAMIONETAS GASOLINA 2025			
CONSUMO EN GALONES 2 CAMIONETAS	VALOR POR GALÓN ACTUAL CIRCULAR CREG 02/2025	TOTAL ANUAL	
1490,32	\$ 16.184	\$ 24.119.298	
TOTAL 2025		\$ 120.396.788	



<b>INDEXACIÓN 3%</b>	<b>\$ 3.611.904</b>
<b>VALOR PROYECTADO 2026</b>	<b>\$ 124.008.692</b>

Para esta necesidad se requiere un valor de **CIENTO VEINTICUATRO MILLONES OCHO MIL SEISCIENTOS NOVENTA Y DOS PESOS MCTE (\$124.008.692).**

### 2.11. Sistema de Seguridad y Salud en el Trabajo

Teniendo en cuenta la Ley 1523 de 2012 "Por la cual se adopta la política nacional de gestión del riesgo de desastres y se establece el Sistema Nacional de Gestión del Riesgo de Desastres y se dictan otras disposiciones" y el Decreto 1072 del 2015 Artículo 2.2.4.6.8. de las obligaciones de los empleadores, el empleador debe garantizar la protección de la seguridad y la salud de los trabajadores. Así mismo, debe definir y asignar los recursos financieros, técnicos y el personal necesario para el diseño, implementación, revisión evaluación y mejora de las medidas de prevención y control, para la gestión eficaz de los peligros y riesgos en el lugar de trabajo y también, para que los responsables de la seguridad y salud en el trabajo en la entidad, el Comité Paritario o Vigía de Seguridad y Salud en el Trabajo según corresponda, puedan cumplir de manera satisfactoria con sus funciones.

Es por esto que se ve la necesidad de que el Consejo Nacional Electoral cuente con los siguientes elementos necesarios para la atención ante cualquier emergencia de catástrofe natural o alguna que se pueda presentar dentro de las instalaciones de la entidad.

BIEN / SERVICIO	DESCRIPCION	CANT	VALOR UNITARIO	VALOR TOTAL DEL PRODUCTO	INCREMENTO PARA EL 2026 DEL 3%	VALOR TOTAL 2026	IVA 19%	VALOR TOTAL IVA INCLUIDO
<b>Mantenimiento de extintor</b>	Mantenimiento para extintor tipo CO2 de 25 LB	3	\$ 70,000	\$ 210,000	\$ 6,300	\$ 216,300	\$ 41,097	\$ 257,397
<b>Mantenimiento de extintor</b>	Mantenimiento para extintor tipo ABC de 10 LB	11	\$ 70,000	\$ 770,000	\$ 23,100	\$ 793,100	\$ 150,689	\$ 943,789
<b>Dotación a la Brigada de Emergencia</b>	Chalecos para Brigadistas	20	\$ 100,000	\$ 2,000,000	\$ 60,000	\$ 2,060,000	\$ 391,400	\$ 2,451,400
<b>Dotación a la Brigada de Emergencia</b>	Radio teléfono	12	\$ 310,000	\$ 3,720,000	\$ 111,600	\$ 3,831,600	\$ 728,004	\$ 4,559,604
<b>Elementos de Protección Personal</b>	Caja de tapabocas quirúrgico	10	\$ 28,000	\$ 280,000	\$ 8,400	\$ 288,400	\$ 54,796	\$ 343,196
<b>Elementos de Protección Personal</b>	Caja de tapabocas N95	10	\$ 74,000	\$ 740,000	\$ 22,200	\$ 762,200	\$ 144,818	\$ 907,018
<b>Elementos de Protección Personal</b>	Caja de guantes de Nitrilo por 100 unidades	10	\$ 19,000	\$ 190,000	\$ 5,700	\$ 195,700	\$ 37,183	\$ 232,883
<b>Mantenimiento de Botiquín tipo B</b>	Reponer aquellos productos que	1	\$ 500,000	\$ 500,000	\$ 15,000	\$ 515,000	\$ 97,850	\$ 612,850

	ya se terminaron por su uso.							
<b>Mantenimiento de Botiquín tipo B</b>	Reponer aquellos productos que ya se terminaron por su uso.	1	\$ 500,000	\$ 500,000	\$ 15,000	\$ 515,000	\$ 97,850	\$ 612,850
<b>Elementos Ergonómicos</b>	Descansa Pies	10	\$ 165,000	\$ 1,650,000	\$ 49,500	\$ 1,699,500	\$ 322,905	\$ 2,022,405
<b>Elementos Ergonómicos</b>	Levanta pantalla	10	\$ 240,000	\$ 2,400,000	\$ 72,000	\$ 2,472,000	\$ 469,680	\$ 2,941,680
<b>Elementos Ergonómicos</b>	Levanta portátil	5	\$ 165,000	\$ 825,000	\$ 24,750	\$ 849,750	\$ 161,453	\$ 1,011,203
<b>TOTAL</b>								<b>\$ 16,896,275.00</b>

Por tal motivo se requiere la suma de **DIECISÉIS MILLONES OCHOCIENTOS NOVENTA Y SEIS MIL DOSCIENTOS SETENTA Y CINCO PESOS MCTE (\$16.896.275).**

## 2.12. Gestor Documental – EPX

El Consejo Nacional Electoral adquirió en vigencias anteriores, la plataforma tecnológica para la gestión documental de la entidad, razón por la cual, se hace necesario que para la vigencia 2026, se cuente con los recursos necesarios para contratar el soporte, mantenimiento y actualizaciones que tiene como alcance propender por la estabilidad, confiabilidad e integridad de las funcionalidades sobre el sistema ePx desarrolladas e instaladas en El Consejo Nacional Electoral.

Posterior a la adquisición del Sistema Gestión Documental ePx, la cual es desarrolla por Evolution Technologies Group, esta herramienta ha sido utilizada para la organización de acceso de los documentos de la Corporación. Al respecto, la entidad posee alrededor de 800 licencias de Gestor Documental ePx.

No obstante, el CNE debe garantizar la continuidad de su correcta operación, funcionamiento y mantener la eficacia de este sistema, para lo cual se hace necesario realizar actualizaciones y mejoras continuas en el conjunto de aplicativos que comprenden el sistema de Gestión Documental ePx adquirido.

Con ese soporte continuo se garantiza la disponibilidad de la plataforma, la operación de los componentes sensibles de la solución y responder de manera adecuada a los diferentes eventos que puedan afectar la disponibilidad y continuidad del servicio.

Adicional a lo anterior, el CNE en el transcurso de su gestión y en ejercicio de sus funciones ha acumulado documentos físicos que conforman su archivo, el cual es necesario conservar en debida forma, por lo que es necesario conformar expedientes electrónicos que faciliten su almacenamiento y acceso. Por ello, se requiere un consultor para apoyo en la migración de documentos digitalizados al Sistema Gestión Documental ePx, con el fin de conformar estos expedientes.

Para la cuantificación de esta necesidad, se tomó como referencia la cotización presentada por el proveedor del servicio para la vigencia 2025, así:

SOPORTE EPX						
DETALLE	VALOR MENSUAL 2025	3%	TOTAL MENSUAL	MESES	VALOR TOTAL 2026	TOTAL
Soporte Epx	\$ 20.000.000	\$ 600.000	\$ 20.600.000	12	\$247.200.000	\$ 346.080.000
Apoyo en la migración y desarrollo EPX	\$ 24.000.000	\$ 720.000	\$ 24.720.000	4	\$98.880.000	

Para lo anterior se requiere un presupuesto de **TRESCIENTOS CUARENTA Y SEIS MILLONES OCHENTA MIL PESOS MCTE (\$346.080.000)**.

### 2.13. Certificados de firmas digitales

En los Decretos 2085 y 2086 de 2019, se establece la estructura orgánica e interna del Consejo Nacional Electoral y su planta de personal. Asimismo, se establece como visión la promoción de una cultura democrática que fortalezca la participación política, fomente la confianza ciudadana y consolide el reconocimiento institucional dentro del marco del Sistema Político y Electoral Colombiano.

En este contexto, las firmas digitales poseen diversos usos y aplicaciones, como transacciones financieras, distribución de software, gestión de contratos y otros escenarios donde la autenticación de documentos es crucial para prevenir falsificaciones o manipulaciones.

Con la expedición del Decreto 2674 de 2012, a través del cual "... se reglamentó el sistema integrado de información financiera – SIIF Nación", cuyo objeto es determinar el marco para la administración, implantación, operatividad, uso y aplicabilidad del sistema integrado de información financiera – SIIF Nación", en su artículo 3, se estableció que: "El presente decreto aplica a todas las entidades y órganos que hacen parte del Presupuesto General de la Nación" así mismo en el artículo 5 "obligatoriedad de utilización del sistema" exige que:

*"Las entidades y órganos ejecutores del Presupuesto General de la Nación, las Direcciones Generales del Presupuesto Público Nacional y de Crédito Público y Tesoro Nacional del Ministerio de Hacienda y Crédito Público y la Contaduría General de la Nación, o quienes hagan sus veces, deberán efectuar y registrar en el SIIF Nación las operaciones y la información asociada con su área de negocio, dentro del horario establecido, conforme con los instructivos que para el efecto expida el Administrador del Sistema..."*

Por tal motivo, la entidad debe proveer a los servidores públicos de la Organización Electoral y sus fondos inscritos, Certificados Digitales Centralizados de Función Pública para el manejo del SIIF Nación.

De igual forma, la Directiva Presidencial No. 2 del 24 de febrero de 2022, mediante la cual se reitera a las entidades públicas la política pública en materia de Seguridad Digital y la Circular Externa número 005 de 2015, expedida por el Ministerio de Hacienda y

Crédito Público, establece el uso obligatorio del certificado digital en el SIIF Nación a partir del 01 de abril de 2016.

Además, los certificados digitales son la forma más avanzada y segura que permite cumplir con los requisitos legales y normativos más exigentes, ya que ofrecen los niveles de seguridad más altos sobre la identidad de cada firmante y la autenticidad de los documentos que se firman, por lo tanto y de acuerdo con la función específica de cada cargo se hace necesario asignar tokens a Magistrados, asesores, jefes y/o directores, como medida de seguridad de la información.

En ese orden de ideas los funcionarios a cargo de las actividades relacionadas con presupuesto, contabilidad, recepción de cuentas, tesorería, viáticos y gastos de desplazamiento del CNE que en cumplimiento de sus funciones u obligaciones contractuales les ha sido asignado un usuario para acceder al aplicativo SIIF Nación, requieren disponer de un certificado digital de función pública con el fin de llevar a cabo los procesos operativos anteriormente relacionados y acceder a las consultas y reportes correspondientes en el aplicativo. Los token o certificados tienen una vigencia de 2 años a partir de su activación.

Por lo anterior, el Consejo Nacional Electoral a través de la Dirección de Gestión Corporativa, requiere adquirir cincuenta (50) certificados digitales centralizados de función pública, compatibles con el SIIF Nación y firmas digitales, así como un token que corresponda al CNE.

Existe un acuerdo marco en Colombia Compra Eficiente donde se ha tomado la información promedio de las firmas digitales requeridas y se presenta la siguiente necesidad.

	COSTO PROMEDIO 2025	CANTIDAD	SUBTOTAL COSTO	INCREMENTO IPC 3%	TOTAL, PROYECTADO 2026
TOKEN SIIF	\$215.913,50	49,00	\$10.579.761,50	\$327.972,61	\$10.907.734
TOKEN JURÍDICO	\$562.000,00	1,00	\$562.000,00	\$17.422,00	\$579.422,00
<b>TOTAL</b>					<b>\$11.487.156</b>

Se requiere la suma de **ONCE MILLONES CUATROCIENTOS OCHENTA Y SIETE MIL CIENTO CINCUENTA Y SEIS PESOS M/CTE (\$11.487.156).**

#### 2.14. Delegados para los escrutinios generales

Una de las atribuciones especiales de la Corporación es efectuar el escrutinio general de toda la votación nacional, hacer la declaratoria de elección en cada departamento o distrito, y expedir las credenciales a que haya lugar.

Sobre el asunto, el numeral 3, del artículo 12 del Código Electoral dispone:

*"El Consejo Nacional Electoral ejercerá las siguientes funciones:  
(...)"*

3. Designar sus delegados para que realicen los escrutinios generales en cada Circunscripción Electoral."

El artículo 175 del Código Electoral, modificado por el artículo 13 de la Ley 62 de 1988 dispone:

*"El Consejo Nacional Electoral formará hasta treinta (30) días antes de cada elección, una lista de ciudadanos en número equivalente al doble de los departamentos, a fin de practicar los escrutinios de los votos para Senadores, Representantes, Diputados, Consejeros Intendenciales y Comisariales, según el caso, y computar los votos para Presidente de la República y Alcaldes Municipales. Dicha lista estará formada por ciudadanos pertenecientes a los partidos que tengan mayor representación en el Congreso y que hayan sido Magistrados de la Corte Suprema de Justicia, Consejero de Estado, Miembro del Consejo Nacional Electoral, Magistrado del Tribunal Superior o Contencioso Administrativo o sean o hayan sido profesores de Derecho.*

*Dentro de los quince (15) días anteriores a cada elección, el Consejo procederá a escoger por sorteo y para cada departamento, de la lista a que se refiere el inciso anterior, dos (02) ciudadanos de distinta filiación política, encargados de verificar, por delegación y a nombre del Consejo dichos escrutinios y cómputos de votos".*

De conformidad con lo expuesto, es una obligación constitucional designar dos ciudadanos como Delegados del Consejo Nacional Electoral en los escrutinios de las elecciones al Congreso y a la Presidencia de la República, en los treinta y dos (32) departamentos del país, así como en el Distrito Capital. Es importante precisar que, según el artículo 176 del Código Electoral, el cargo de Delegado del CNE es de forzosa aceptación. En virtud de este mandato legal, se debe garantizar la presencia de cada designado en la ciudad de Bogotá, D.C., para su posesión y capacitación, cubriendo los costos de tiquetes y viáticos correspondientes.

En relación con este punto, el artículo 175 del Código Electoral, modificado por el artículo 13 de la Ley 62 de 1988, establece los requisitos para ejercer como Delegado del Consejo Nacional Electoral, los cuales son:

- Que hayan sido Magistrados de la Corte Suprema de Justicia, Consejero de Estado, miembro del Consejo Nacional Electoral, Magistrado del Tribunal Superior o Contencioso Administrativo o sean, o hayan sido profesores de Derecho.

Por otra parte, tras realizar una proyección de las jornadas necesarias para el cumplimiento de estas funciones, se estimó una duración total de aproximadamente treinta (30) días para la totalidad de votaciones programadas en el año 2026, reconociendo que cada departamento y cada elección tienen particularidades propias.

Considerando lo anterior, se proyectan los gastos de representación para los delegados electorales así:

DELEGADOS ELECTORALES	Cantidad	Gastos de representación	Valor total mensual delegados	Valor total Delegados por 36 días
	66	\$13,976,910	\$922,476,060	\$1,106,971,272

Se requiere la suma de **MIL CIENTO SEIS MILLONES NOVECIENTOS SETENTA Y UN MIL DOSCIENTOS SETENTA Y DOS PESOS MCTE (\$1.106.971.272).**

#### 2.15. Servicio de Transporte de Pasajeros

Se requiere un presupuesto de **MIL NOVECIENTOS SETENTA Y NUEVE MILLONES NOVECIENTOS SESENTA MIL QUINIENTOS OCHENTA Y UN PESOS MCTE (\$1.979.960.581)** así:

CONCEPTO	TOTAL 2026
GASTOS DE VIAJE	\$ 345,178,437
TIQUETES	\$ 1,634,782,145
<b>TOTALES</b>	<b>\$ 1,979,960,581</b>

A continuación se detalla la necesidad:

##### 2.15.1. Normal funcionamiento

Conforme a las competencias que le corresponden a la Corporación, para garantizar el cumplimiento de lo ordenado constitucional y legalmente, así como los compromisos internacionales adquiridos, asumidos como máxima autoridad electoral, se requiere garantizar los recursos necesarios para contar con el suministro de tiquetes aéreos y gastos de viaje que permita el desplazamiento de los miembros de la Corporación para realizar las actividades propias del Consejo Nacional Electoral.

Es de tenerse en cuenta que para la vigencia 2026 se muestra una variación relacionada con el incremento esperado de precios y con actividades propias de la misionalidad del CNE en lo que se refiere a inspección, vigilancia y control, así como el fortalecimiento de los derechos civiles para participación en la democracia.

CONCEPTO	VALOR 2024	VALOR 2025	INCREMENTO PARA EL 2026 DEL 3%	TOTAL 2026
GASTOS DE VIAJE	\$ 75,450,000	\$ 79,977,000	\$ 2,399,310	\$ 82,376,310
TIQUETES	\$ 524,424,012	\$ 555,889,453	\$ 16,676,684	\$ 572,566,137
<b>TOTALES</b>	<b>\$ 599,874,012</b>	<b>\$ 635,866,453</b>	<b>\$ 19,075,994</b>	<b>\$ 654,942,447</b>

Para los gastos de viaje y tiquetes se requiere la suma de **SEISCIENTOS CINCUENTA Y CUATRO MILLONES NOVECIENTOS CUARENTA Y DOS MIL CUATROCIENTOS CUARENTA Y SIETE PESOS MCTE (\$654.942.447).**

##### 2.15.2. Delegados Electorales

Es fundamental que los delegados del Consejo Nacional Electoral reciban capacitación oportuna impartida por la Entidad. Para ello, se prevé una formación de dos días por cada elección, a realizarse el día de la posesión y el día siguiente.

En cuanto al ajuste de los gastos de viaje para los Delegados del CNE, la Corporación expedirá en enero de 2026 el acto administrativo mediante el cual se actualizarán los valores correspondientes gastos de transporte para ese año. Estos montos se reajustan anualmente en función del calendario electoral.

El desplazamiento de los Delegados del Consejo Nacional Electoral, desde sus lugares de origen hasta Bogotá D.C, para su capacitación, de la tercera parte de los Delegados, los cuales, históricamente, no residen en la ciudad capital, así como los desplazamientos de la totalidad de los Delegados desde la ciudad de Bogotá D.C, a sus lugares de designación, y de regreso a sus lugares de origen. Con fundamento en eventos anteriores y a sus calidades, se proyecta el valor de tiquetes y gastos de viaje de la siguiente manera:

Tiquetes	Valor por trayecto	Valor Ida y Vuelta	Cantidad de Delegados que se desplazan	Valor Total
	\$ 913,696	\$ 1,827,392	66	\$136,077,279
Gastos de Viaje Terrestres o Fluviales	Valor por trayecto	Valor Ida y Vuelta	Total funcionarios	Valor Total
	\$ 70,516	\$ 141,032	66	\$28,762,066
<b>VALOR TOTAL</b>				<b>\$164,839,345</b>

\*Se calculan viáticos para los miembros de tribunales y el personal adscrito a los mismos. Se toma como base los valores definidos en el Decreto 908 de 2023, se aumenta en 10,88% para 2024 en línea con el aumento salarial de la vigencia, 5,2% para 2025 ajustado a IPC de 2024 y 3% para 2026.

\*\*Se indexan tiquetes al 3%

\*\*\*Se estima una cantidad de desplazamientos terrestres y/o fluviales de 6 por funcionario

Se requiere un presupuesto de **CIENTO SESENTA Y CUATRO MILLONES OCHOCIENTOS TREINTA Y NUEVE MIL TRESCIENTOS CUARENTA Y CINCO PESOS MCTE (\$164.839.345).**

### 2.15.3. Tribunales Seccionales de Garantías y Vigilancia Electoral y Tribunales Electorales Transitorios de Paz

El desplazamiento de los Miembros de los Tribunales, desde sus lugares de origen o designación, hasta Bogotá D.C, para su capacitación y posteriormente de regreso a los lugares donde desempeñarán sus funciones, teniendo en cuenta las directrices emitidas por el Decreto No. 0199 de 2024, se promoverá la virtualidad en la mayor cantidad de procesos posible, por lo cual, se solicitará tiquetes para capacitar presencialmente a los tres Miembros de cada Tribunal. En tal sentido, el desplazamiento de los Miembros de los Tribunales, desde sus lugares de origen o designación, hasta Bogotá D.C, para su capacitación y posteriormente de regreso a los lugares donde desempeñarán sus funciones.



A su vez, el suministro de tiquetes cumplirá con lo enmarcado en el artículo 7 del Decreto No. 0199 de 2024, en el sentido de ser emitidos en clase económica, respecto de los viáticos se dará aplicación de lo preceptuado en el literal C del Decreto No. 0199 del 20 de febrero de 2024, se proyectan gastos así:

<b>Tiquetes**</b>	<b>Valor por trayecto estimado 2025</b>	<b>Valor Ida y Vuelta</b>	<b>Cantidad de Miembros que se desplazan</b>	<b>Valor Total</b>
	\$ 913,696	\$ 1,827,392	99	\$317,513,651
<b>Gastos de Viaje Terrestres o Fluviales***</b>	<b>Valor por trayecto estimado 2026</b>	<b>Valor Ida y Vuelta</b>	<b>Total funcionarios</b>	<b>Valor Total</b>
	\$ 39,780	\$ 79,560	390	\$234,040,061
<b>VALOR TOTAL</b>				<b>\$551,553,712</b>

\*Se calculan viáticos para los miembros de tribunales y el personal adscrito a los mismos. Se toma como base los valores definidos en el Decreto 908 de 2023, se aumenta en 10,88% para 2024 en línea con el aumento salarial de la vigencia, 5,2% para 2025 ajustado a IPC de 2024 y 3% para 2026.

\*\*Se indexan tiquetes al 3%

\*\*\*Se estima una cantidad de desplazamientos terrestres y/o fluviales de 6 por funcionario

Se requiere un presupuesto de **QUINIENTOS CINCUENTA Y UN MILLONES QUINIENTOS CINCUENTA Y TRES MIL SETECIENTOS DOCE PESOS MCTE (\$551.553.712).**

#### 2.15.4. Comisiones Electorales Internacionales

El Consejo Nacional Electoral forma parte de Organismos Internacionales de naturaleza electoral, incluyendo el Consejo Electoral de la Unión de Naciones Suramericanas (UNASUR), la Unión Interamericana de Organismos Electorales (UNIORE), el protocolo de Quito y TIKAL y el Consejo de Expertos Electorales de Latinoamérica (CEELA). Adicionalmente, Colombia es un país cofundador y miembro activo de la Organización de Estados Americanos (OEA), ha suscrito la Declaración de Principios para la Observación Internacional de Elecciones y el Código de Conducta para los Observadores Internacionales de Elecciones. Estos acuerdos buscan fomentar la colaboración entre las diferentes naciones a nivel mundial y establecer las bases para la observación internacional en procesos electorales. Este acompañamiento internacional contribuye a la transparencia y la honestidad de los comicios, beneficiando tanto al país como a la comunidad internacional, en procesos de reconocida importancia para el fortalecimiento del modelo democrático a nivel mundial.

Actualmente el CNE ha sido invitado a ser observador internacional en las elecciones de los siguientes países: Puerto Rico, Panamá, República Dominicana, Perú, México, Brasil, Venezuela, Chile, Uruguay, Estados Unidos, Indonesia, Corea del Sur, Portugal, Eslovenia, Ucrania, Lituania, Macedonia, Islandia, Parlamento Europeo y Georgia. La entidad dispone de 9 Magistrados, o los funcionarios que ellos deleguen, para asistir a comisiones electorales como Observadores Internacionales de los procesos electorales en los distintos continentes, en representación del Consejo Nacional Electoral.

Para esto se requiere un presupuesto de **SEISCIENTOS OCHO MILLONES SEISCIENTOS VEINTICINCO MIL SETENTA Y OCHO PESOS MCTE (\$608,625,078)**.

#### 2.16. Viáticos

Se requiere un presupuesto de **OCHO MIL DOSCIENTOS TREINTA Y CUATRO MILLONES DOSCIENTOS DOS MIL OCHOCIENTOS VEINTICUATRO PESOS MCTE (\$8.234.202.824)** así:

CONCEPTO	TOTAL 2026
VIÁTICOS INTERIOR	\$ 6.489.735.577
VIÁTICOS EXTERIOR	\$ 1.744.467.247
<b>TOTALES</b>	<b>\$ 8.234.202.824</b>

A continuación se detalla la necesidad:

##### 2.16.1. Normal Funcionamiento

El Consejo Nacional Electoral, así como la mayoría de las autoridades electorales del continente, hace parte de Organismos Internacionales de naturaleza electoral, entre otros el Consejo Electoral de la Unión de Naciones Suramericanas (UNASUR), la Unión Interamericana de Organismos Electorales (UNIORE), los protocolos de Quito y TIKAL y el Consejo de Expertos Electorales de Latinoamérica (CEELA), los cuales de manera periódica promueven la integración y capacitación de sus integrantes, así como el acompañamiento y observación a procesos electorales en distintas partes de América Latina, procesos de reconocida importancia dada la delicada labor que este tipo de autoridades cumplen en pro del fortalecimiento del modelo democrático en la región y los que cuentan con la Secretaria Técnica del Centro de Asesoría y Promoción Electoral del Instituto Interamericano de Derechos Humanos (IIDH CAPEL).

Adicionalmente, el desarrollo de elecciones internas, audiencias públicas, los encuentros territoriales denominados "CNE en territorio", entre otros requieren enviar a comisión a funcionarios de la entidad para el desarrollo de dichos eventos enmarcados en la misionalidad de la entidad.

Por esta razón se ha proyectado que, en calidad de ponentes, panelistas o asistentes, los Magistrados y servidores del CNE, se desplacen a diferentes países del mundo, compartiendo sus experiencias y generando cooperación técnica con sus homólogos electorales.

Para tal fin se proyecta:

CONCEPTO	VALOR 2024	VALOR 2025	INCREMENTO PARA EL 2026 DEL 3%	TOTAL 2026
VIÁTICOS INTERIOR	\$ 600,112,063	\$ 636,119,787	\$ 19,083,594	\$ 655,203,381
VIÁTICOS EXTERIOR	\$ 404,684,692	\$ 428,965,521	\$ 12,868,966	\$ 441,834,487

<b>TOTALES</b>	<b>\$ 1,004,796,755</b>	<b>\$ 1,065,085,308</b>	<b>\$ 31,952,559</b>	<b>\$ 1,097,037,867</b>
----------------	-------------------------	-------------------------	----------------------	-------------------------

Para esta necesidad se requieren de **MIL NOVENTA Y SIETE MILLONES TREINTA Y SIETE MIL OCHOCIENTOS SESENTA Y SIETE PESOS MCTE (\$1.097.037.867).**

### 2.16.2. Comisiones Electorales Internacionales

El Consejo Nacional Electoral forma parte de Organismos Internacionales de naturaleza electoral, incluyendo el Consejo Electoral de la Unión de Naciones Suramericanas (UNASUR), la Unión Interamericana de Organismos Electorales (UNIORE), el protocolo de Quito y TIKAL y el Consejo de Expertos Electorales de Latinoamérica (CEELA). Adicionalmente, Colombia es un país cofundador y miembro activo de la Organización de Estados Americanos (OEA), ha suscrito la Declaración de Principios para la Observación Internacional de Elecciones y el Código de Conducta para los Observadores Internacionales de Elecciones. Estos acuerdos buscan fomentar la colaboración entre las diferentes naciones a nivel mundial y establecer las bases para la observación internacional en procesos electorales. Este acompañamiento internacional contribuye a la transparencia y la honestidad de los comicios, beneficiando tanto al país como a la comunidad internacional, en procesos de reconocida importancia para el fortalecimiento del modelo democrático a nivel mundial.

Ahora bien, mediante el Decreto 1083 de 2015 Único Reglamentario del Sector de Función Pública se estableció en su artículo 2.2.5.5.21, Modificado por el Artículo 1 del Decreto 648 de 2017, que los empleados estarán en comisión cuando se cumplen actividades especiales fuera de la sede habitual de trabajo, así:

*"Artículo 2.2.5.5.21 Comisión. El empleado se encuentra en comisión cuando cumple misiones, adelanta estudios, atiende determinadas actividades especiales en sede diferente a la habitual o desempeña otro empleo, previa autorización del jefe del organismo. La comisión puede otorgarse al interior del país o al exterior.*

*(Modificado por el Art. 1 del Decreto 648 de 2017)"*

El mismo Decreto, en su artículo 2.2.5.5.25, modificado por el Artículo 6 del Decreto 498 de 2020, definió específicamente las comisiones de servicios en los siguientes términos:

*"ARTÍCULO 2.2.5.5.25. Comisiones de servicios. La comisión de servicios se puede conferir al interior o al exterior del país, no constituye forma de provisión de empleos, se otorga para ejercer las funciones propias del empleo en un lugar diferente al de la sede del cargo, cumplir misiones especiales conferidas por los superiores, asistir a reuniones, conferencias o seminarios, realizar visitas de observación que interesen a la administración y que se relacionen con el ramo en que presta sus servicios el empleado.*

*Esta comisión hace parte de los deberes de todo empleado, por tanto, no puede rehusarse a su cumplimiento.*

*PARÁGRAFO. Se podrá otorgar comisión de servicios a los líderes sindicales debidamente acreditados por las organizaciones sindicales firmantes del Acuerdo Colectivo de contenido general, para que puedan participar en foros, congresos, cursos al interior o al exterior en materias relacionadas con su actividad, de acuerdo con las disponibilidades presupuestales de cada entidad."*

En este sentido, las comisiones son el mecanismo mediante el cual los funcionarios cumplen actividades propias del empleo fuera de la sede asignada. En el caso del Consejo Nacional Electoral, como máxima autoridad electoral de Colombia, estas comisiones son necesarias para garantizar el desplazamiento aéreo de sus magistrados y funcionarios en el ejercicio de sus funciones, en pleno cumplimiento de las disposiciones constitucionales y legales establecidas

Actualmente el CNE ha sido invitado a ser observador internacional en las elecciones de los siguientes países: Puerto Rico, Panamá, República Dominicana, Perú, México, Brasil, Venezuela, Chile, Uruguay, Estados Unidos, Indonesia, Corea del Sur, Portugal, Eslovenia, Ucrania, Lituania, Macedonia, Islandia, Parlamento Europeo y Georgia. La entidad dispone de 9 Magistrados, o los funcionarios que ellos deleguen, para asistir a comisiones electorales como Observadores Internacionales de los procesos electorales en los distintos continentes, en representación del Consejo Nacional Electoral.

Para asistir a estas comisiones como observadores de elecciones se requiere de un presupuesto de viáticos de **MIL TRESCIENTOS DOS MILLONES SEISCIENTOS TREINTA Y DOS MIL SETECIENTOS SESENTA PESOS MCTE (\$1.302.632.760).**

#### 2.16.3. Delegados Electorales

Es fundamental que los delegados del Consejo Nacional Electoral reciban capacitación oportuna impartida por la Entidad. Para ello, se prevé una formación de dos días por cada elección, a realizarse el día de la posesión y el día siguiente.

En cuanto al ajuste de los viáticos para los Delegados del CNE, la Corporación expedirá en enero de 2026 el acto administrativo mediante el cual se actualizarán los valores correspondientes a viáticos para ese año. Estos montos se reajustan anualmente en función del calendario electoral.

Tomando como referencia actos administrativos de años anteriores y considerando la importancia de la labor desempeñada por los Delegados, se ha establecido que el valor diario de los viáticos sea equivalente al de los magistrados de esta Corporación. Es así como el cálculo de valor de viáticos:

Viáticos	Cantidad	Valor viáticos diarios	Días	Total Viáticos Delegados
Delegados	66	\$1,104,181	36	\$2,702,240,078

Para garantizar los viáticos para los delegados se requiere un presupuesto de **DOS MIL SETECIENTOS DOS MILLONES DOSCIENTOS CUARENTA MIL SETENTA Y OCHO PESOS MCTE (\$2.702.240.078).**

#### 2.16.4. Tribunales Seccionales de Garantías y Vigilancia Electoral y Tribunales Electorales Transitorio de Paz

El desplazamiento de los Miembros de los Tribunales, desde sus lugares de origen o designación, hasta Bogotá D.C, para su capacitación y posteriormente de regreso a los lugares donde desempeñarán sus funciones, teniendo en cuenta las directrices emitidas

por el Decreto No. 0199 de 2024, se promoverá la virtualidad en la mayor cantidad de procesos.

En cuanto al concepto de viáticos, su cálculo se realiza conforme a lo establecido en el Decreto No. 303 de 2024, considerando un incremento del 9,54 % para el año 2025 y un 3 % adicional para el año 2026. Con base en estas proyecciones, se estima que cada miembro de los Tribunales, junto con su equipo de trabajo, pueda desplazarse dentro del departamento de su designación y pernoctar hasta dos (2) noches al mes.

De este modo, se prevé un total de 2,5 días al mes en comisión de servicios, para un total de siete punto cinco (7,5) días durante el periodo de funcionamiento de los Tribunales Electorales Transitorio de Paz y de quince (15) días para los Tribunales Seccionales de Garantías y Vigilancia Electoral. Esta estimación se fundamenta en datos históricos y de acuerdo con los requerimientos del servicio.

Para garantizar la eficiencia y efectividad en el uso de los recursos públicos, el Consejo Nacional Electoral definirá un plan de visitas a municipios, con el fin de que las mismas se desarrollen exclusivamente cuando sean necesarias para garantizar el desarrollo del proceso electoral. Adicionalmente, en el Plan de Trabajo, se impartirá la directriz para dar prelación a los encuentros virtuales con relación a la participación de los Tribunales en Comisiones Municipales de Seguimiento Electoral, o cualquier reunión que no requiera la presencialidad de los integrantes.

Según la remuneración y salarios devengados por el personal de los Tribunales, se requeriría lo siguiente:

- **Para los Tribunales Seccionales de Garantías y Vigilancia Electoral**

Miembro/funcionarios	Cantidad	Valor viáticos diarios	Días	Total Viáticos TSGVE
Miembros	99	\$674,508	15	\$1,031,693,711
Profesional 3020-01	102	\$411,644	15	\$648,709,780
Técnico Operativo 4080-01	93	\$317,605	15	\$456,350,744
Auxiliar Administrativo 5120-04	96	\$272,950	15	\$404,839,440
<b>Total Viáticos</b>				<b>\$ 2,541,593,675</b>

- **Para los Tribunales Electorales Transitorios de Paz**

Miembros/funcionarios	Cantidad	Valor viáticos diarios	Días	Total Viáticos TETP
Miembros	55	\$674,508	7.5	\$286,581,587
Profesional 3020-01	42	\$411,644	7.5	\$133,557,896
Técnico Operativo 4080-01	36	\$317,605	7.5	\$88,325,951
Auxiliar Administrativo 5120-04	39	\$272,950	7.5	\$82,233,011
<b>Total Viáticos</b>				<b>\$ 590,698,444</b>

Para garantizar viáticos para los miembros y funcionarios de los Tribunales a conformar en ocasión de las elecciones ordinarias programadas para la vigencia 2026, se requiere un presupuesto de **TRES MIL CIENTO TREINTA Y DOS MILLONES DOSCIENTOS NOVENTA Y DOS MIL CIENTO DIECINUEVE PESOS MCTE (\$3.132.292.119)**.

#### *2.17. Servicio Postal por medio de correo certificado*

El Consejo Nacional Electoral, debe garantizar el debido proceso, derecho de defensa, de ser el caso y demás principios constitucionales en los actos administrativos y comunicaciones que emita en el ejercicio de sus actividades. Aunado a ello, en el desarrollo propio de las actividades del CNE se requiere que la Entidad cuente con herramientas necesarias, en términos de oportunidad y cumplimiento que permitan remitir, comunicar y notificar la correspondencia que se genera al interior de esta, debidamente certificada.

En ese sentido, y verificada la capacidad técnica y administrativa del Consejo Nacional, se identifica que dentro de su estructura no cuenta con el personal suficiente e idóneo, ni los medios técnicos que permitan cumplir del servicio postal de recepción, envío y entrega de correspondencia de manera eficiente y oportuna, por lo cual se hace necesario contratar con una empresa especializada que tenga la experiencia en la prestación del servicio postal que permita contar con un servicio de envío y recepción eficiente, ágil, confiable, seguro y que garantice el cubrimiento a todos los destinatarios.

Además, considerando que en el año 2026 se celebrará las elecciones Presidenciales y de Congreso de la República, año en el cual el Consejo Nacional Electoral debe regular, inspeccionar, vigilar y controlar toda la actividad electoral de los partidos y movimientos políticos, de los grupos significativos de ciudadanos, de sus representantes legales, directivos y candidatos, para garantizar el cumplimiento de los principios y deberes que a ellos corresponden.

Así mismo, en el ejercicio de la actividad electoral en ella vigencia 2026, se recepcionarán denuncias de revocatoria de inscripción de candidatos, así como registro de logo-símbolos que conlleva que dentro de los tramites propios de cada expediente se deba comunicar y/o notificar a la dirección física del interesado que repose en el expediente; situación que implica un aumento del 15% en el valor total de la prestación del servicio postal a través de correo certificado para el CNE en la vigencia 2026.

SERVICIOS POSTALES			
DETALLE	VALOR ANUAL 2025	15%	VALOR TOTAL 2026
Prestación del servicio postal de recepción, envío y entrega de correspondencia, por medio de correo certificado al Consejo Nacional Electoral.	\$63.084.298	\$9.462.644	\$ 72.546.942

Se requiere la suma de **SETENTA Y DOS MILLONES QUINIENTOS CUARENTA Y SEIS MIL NOVECIENTOS CUARENTA Y DOS PESOS M/CTE (\$72.546.942)**.

## 2.18. Servicios Públicos

Con el fin del cumplir con los fines esenciales del estado, al Consejo Nacional Electoral le compete disponer de los medios necesarios para garantizar el suministro de servicios públicos, toda vez que, actualmente cuenta con una sede en arriendo ubicada en la carrera 7 No. 32 – 42 (Piso 4, 5 y 6) y la materialización de este hecho acarrea el incurrir en gastos de electricidad, gas y agua, lo cual garantiza el buen servicio a los usuarios internos y externos, en concordancia con lo establecido en La Ley 142 de 1994, mediante la cual se establece el régimen de los servicios públicos domiciliarios y se dictan otras disposiciones en su Artículo 12 que indica: *"Deberes especiales de los usuarios del sector oficial. El incumplimiento de las entidades oficiales de sus deberes como usuarios de servicios públicos, especialmente en lo relativo a la incorporación en los respectivos presupuestos de apropiaciones suficientes y al pago efectivo de los servicios utilizados, es causal de mala conducta para sus representantes legales y los funcionarios responsables, sancionable con destitución."*

La cuantificación se realizó con base al histórico de los pagos realizados por este concepto en el año 2024 indexado en un 3% y con el aumento del definido para el 2025 como se muestra a continuación:

SERVICIO	MES 2024	VALOR
<b>ENERGÍA Y ASEO</b>	ENERO	\$ 28.940.690
	FEBRERO	\$ 31.192.460
	MARZO	\$ 32.622.170
	ABRIL	\$ 33.285.710
	MAYO	\$ 27.031.710
	JUNIO	\$ 26.106.030
	JULIO	\$ 24.605.970
	AGOSTO	\$ 27.875.040
	SEPTIEMBRE	\$ 22.926.740
	OCTUBRE	\$ 24.057.040
	NOVIEMBRE	\$ 22.265.420
	DICIEMBRE	\$ 21.869.240
PROMEDIO		\$ 26.898.185.00
INDEXADO 3%		\$ 806.945
TOTAL, PROMEDIO MAS INDEXADO		\$ 27.705.130
<b>VALOR DE 12 PAGOS DE ENERO A DICIEMBRE 2026</b>		<b>\$ 332.461.560</b>

SERVICIO	MES 2024	VALOR
<b>AGUA Y ALCANTARILLADO</b>	ENERO	\$ 7.297.410
	MARZO	\$ 8.677.740
	MAYO	\$ 8.018.670
	JULIO	\$ 6.645.810
	SEPTIEMBRE	\$ 9.944.350



	NOVIEMBRE	\$ 16.358.300
PROMEDIO		\$ 4.745.190
INDEXADO 3%		\$ 142.355
TOTAL PROMEDIO MÁS INDEXADO		\$ 4.887.545
<b>VALOR DE 6 PAGOS DE ENERO A DICIEMBRE</b>		<b>\$29.325.270</b>

Por lo anterior, y con el fin de cubrir estos gastos, se requiere un presupuesto por valor de **TRESCIENTOS SESENTA Y UN MILLONES SETECIENTOS OCHENTA Y SEIS MIL OCHOCIENTOS TREINTA PESOS MCTE. (\$ 361.786.830).**

#### *2.19. Programa de Seguros del CNE*

Esta necesidad comprende los trámites inherentes a la expedición de las pólizas necesarias para el adecuado cubrimiento contra los riesgos a que están expuestos los bienes e intereses del Consejo Nacional Electoral, y aquellos por los cuales es o fuere responsable o le corresponda asegurar en virtud de disposición legal o contractual, así como el manejo de pólizas, la implementación del sistema de seguros de los bienes o aquellos que le corresponda asegurar, trámites de documentación ante la compañía de seguros, presentación de reclamaciones, trámite y atención hasta la obtención del pago de la indemnización por reclamaciones que se originen en la ocurrencia de siniestros que afecten a las nuevas pólizas a adquirir.

De igual modo, la Ley 1952 de 2019 (Código General Disciplinario) señala en el numeral 22 del artículo 38 como deber de los servidores públicos el de: "Vigilar y salvaguardar los bienes y valores que le han sido encomendados y cuidar que sean utilizados debida y racionalmente, de conformidad con los fines a que han sido destinados", en igual sentido el numeral 13 del artículo 57 de la misma ley, señala por su parte que constituye falta gravísima, "No asegurar por su valor real los bienes del Estado ni hacer las apropiaciones presupuestales pertinentes".

Además, la Ley 1474 de 2011 (Estatuto Anticorrupción) establece en su artículo 118 literal d, la obligación de mantener asegurados los bienes de la entidad.

De acuerdo con las disposiciones anteriores, se concluye que quienes administran y tienen control sobre bienes fiscales, tienen el deber adicional de mantener asegurados los bienes patrimoniales del Estado, efectuando las medias necesarias para evitar la pérdida de estos.

En este sentido, con el fin de contratar el manejo de las pólizas de seguros que protegen los bienes e intereses patrimoniales de la CNE, se realizó el cálculo del presupuesto para el 2026 a través del valor de las pólizas actuales, teniendo en cuenta que seis de ellas tienen cobertura hasta el 12 de febrero del 2026 y cuyo valor por este período se calculó en \$ 52.575.743, según lo relacionado en la siguiente tabla:

ITEM	TIPO DE PÓLIZA	VIGENCIA	VALOR	VALOR X MES	VALOR INDEXADO 3%	VALOR 2026
1	PRIMA TODO RIESGO DAÑOS MATERIALES ENTIDADES ESTATALES	14/DIC/2024 - 12/FEB/2026	\$ 21.542.619	\$ 1.546.121	\$ 1.592.505	\$ 19.110.055
2	PRIMA PÓLIZA SEGURO RESPONSABILIDAD CIVIL EXTRACONTRACTUAL	14/DIC/2024 - 12/FEB/2026	\$ 15.934.589	\$ 1.143.631	\$ 1.177.940	\$ 14.135.277
3	PRIMA PÓLIZA SEGURO DE AUTOMÓVILES	14/DIC/2024 - 12/FEB/2026	\$ 5.298.598	\$ 380.282	\$ 391.691	\$ 4.700.287
4	PRIMA PÓLIZA DE SEGURO DE RESPONSABILIDAD CIVIL SERVIDORES	14/DIC/2024 - 12/FEB/2026	\$363.725.285	\$ 26.104.686	\$ 26.887.826	\$ 322.653.913
5	PRIMA PÓLIZA DE SEGURO DE INFIDELIDAD Y RIESGOS FINANCIEROS	14/DIC/2024 - 12/FEB/2026	\$ 90.564.583	\$ 6.499.850	\$ 6.694.846	\$ 80.338.152
6	PRIMA PÓLIZA SEGURO MANEJO SECTOR OFICIAL	14/DIC/2024 - 12/FEB/2026	\$ 26.188.150	\$ 1.879.532	\$ 1.935.918	\$ 23.231.019
7	CIBERSEGURIDAD	15/DIC/2024 - 11/OCT/2025	\$ 51.780.822	\$ 5.248.056	\$ 5.405.498	\$ 64.865.976
<b>TOTAL 2026</b>						<b>\$ 529.034.679</b>
<b>VALOR VIGENCIA 2026 POLIZAS ACTUALES</b>						<b>\$ 52.575.743</b>
<b>VALOR VIGENCIA 2026 NUEVAS PÓLIZAS</b>						<b>\$ 476.458.936</b>
<b>TOTAL SOLICITUD PRESUPUESTO 2026</b>						<b>\$ 529.034.679</b>

Para cubrir los requerimientos de pólizas, se necesita un presupuesto de **QUINIENTOS VEINTINUEVE MILLONES TREINTA Y CUATRO MIL SEISCIENTOS SETENTA Y NUEVE PESOS MCTE (\$ 529.034.679)**.

#### 2.20. Servicio de Seguros de Vida

Los funcionarios gozarán de un seguro de vida; así como la póliza de vida grupo de los magistrados del Consejo Nacional Electoral y la póliza de vida grupo de los funcionarios que prestan sus servicios a la entidad, servidores de libre nombramiento y remoción, provisional y supernumerarios que prestan sus servicios al CNE.

Nº FUNCIONARIOS	VALOR UNITARIO	INCREMENTO PARA EL 2026 DEL 3%	SUBTOTAL	VALOR TOTAL 2026
650	\$ 232,647	\$ 6,979	\$ 239,626	\$ 155,757,167
10	\$ 2,615,671	\$ 78,470	\$ 2,694,141	\$ 26,941,411
<b>TOTAL</b>				<b>\$ 182,698,578</b>

Por lo anterior, y con el fin de cubrir estos gastos, se requiere un presupuesto de **CIENTO OCHENTA Y DOS MILLONES SEISCIENTOS NOVENTA Y OCHO MIL QUINIENTOS SETENTA Y OCHO PESOS MCTE (\$182.698.578)**.

#### 2.21. Arrendamiento sede Consejo Nacional Electoral

En la actualidad, el Consejo Nacional Electoral no cuenta con una sede física propia, razón por la cual se requiere contratar un espacio que permita el desarrollo de los servicios de la administración pública, y el cumplimiento de las labores misionales y de

apoyo del CNE en las condiciones de higiene y seguridad para los servidores actuales más las personas que se vinculan en periodos electorales.

Para suplir tal necesidad durante la vigencia 2022, agotados los trámites administrativos y presupuestales se suscribió el contrato de arrendamiento No.081 de 2022, a partir del 29 de diciembre del 2022 hasta el 31 de agosto de 2023 cuyo objeto es el "Arrendamiento del inmueble ubicado en la Carrera 7 No. 32 – 42 de Bogotá D.C., para el funcionamiento del Consejo Nacional Electoral, de conformidad con el estudio previo y la propuesta presentada por EL ARRENDADOR, los cuales forman parte integral del contrato." Esta misma sede se encuentra actualmente en arrendamiento a través del contrato No. 072 del 2023 el cual tiene una vigencia desde el 01 de septiembre del 2023 hasta el 31 de diciembre del 2025.

En tal sentido se ha previsto que de requerirse temporalmente áreas de trabajo que sean pertinentes para el cumplimiento de las competencias constitucionales y legales asignadas a la Corporación debe tener la opción de poder tramitar el arrendamiento de inmuebles.

Dichos espacios físico, deben permitir ubicar a los funcionarios que presten sus servicios al Consejo Nacional Electoral, en condiciones adecuadas, y de esta forma se pueda cumplir con el desarrollo de los objetivos planteados, siendo de vital importancia brindarles todas las herramientas necesarias, para que en desarrollo de sus funciones puedan garantizar el cumplimiento de tareas.

La estimación de la necesidad presupuestal 2026 se hizo a partir del contrato vigente, así:

VALORES TOTALES DEL CONTRATO DE ARRENDAMIENTO SEGÚN VIGENCIA (2024 - 2025)						
No.	VIGENCIA	M2	VALOR / M2	VALOR / MES *REDONDEADO	No. DE MESES	VALOR TOTAL
1	Valor Arrendamiento y Administración SEP - DIC 2023	5.468,81	\$ 73.632	\$ 402.679.418	4	\$ 1.610.717.672
<b>VALOR TOTAL VIGENCIA 2023</b>						<b>\$ 1.610.717.672</b>
1	Valor Arrendamiento y Administración ENE - AGO 2024	5.468,81	\$ 73.632	\$ 402.679.418	8	\$ 3.221.435.343
2	Valor Arrendamiento y Administración SEP - DIC 2024	5.468,81	\$ 80.465	\$ 440.048.068	4	\$ 1.760.192.272
<b>VALOR TOTAL VIGENCIA 2024</b>						<b>\$ 4.981.627.615</b>
3	Valor Arrendamiento y Administración ENE - AGO 2025	5.468,81	\$80.465,05	\$ 440.048.068,00	8	\$ 3.520.384.544
4	Valor Arrendamiento y Administración SEP - DIC 2025	5.468,81	\$ 84.649,23	\$ 462.930.567,00	4	\$ 1.851.722.268
<b>VALOR TOTAL VIGENCIA 2025</b>						<b>\$ 5.337.601.050</b>
<b>INDEXADO 3%</b>						<b>\$ 160.128.032</b>
<b>TOTAL VALOR VIGENCIA 2026</b>						<b>\$ 5.497.729.082</b>

Con el fin de acatar todas las disposiciones constitucionales y legales asumidas como máxima autoridad electoral, se requiere garantizar los recursos necesarios para contar

con el contrato de arrendamiento de la sede para el CNE durante vigencia 2026, por valor de **CINCO MIL CUATROCIENTOS NOVENTA Y SIETE MILLONES SETECIENTOS VEINTE Y NUEVE MIL OCHENTA Y DOS PESOS MCTE (\$5.497.729.082)**.

## 2.22. Impresoras y Equipos de Cómputo

De conformidad con lo anterior, el Consejo Nacional Electoral, ha venido trabajando en fortalecer la capacidad institucional para dar respuesta oportuna a las necesidades en cumplimiento de las funciones misionales de la Entidad. En este sentido y en el marco de las disposiciones legales vigentes acerca de la responsabilidad que recae sobre quienes administran y controlan los bienes y el patrimonio del Estado, corresponde al CNE garantizar la disponibilidad de equipos de cómputo, impresión, fotocopiado y escaneo, a los servidores públicos y así mejorar la eficacia de los procesos, trámites administrativos y su normal funcionamiento.

Por esta razón, para la estructuración del presupuesto para el alquiler de nueve (9) impresoras y treinta y cinco (35) equipos de cómputo desktop, se utiliza el promedio de los precios establecidos en el catálogo de precios (26/02/2025) acuerdo marco ETP III, de la siguiente manera:

ALQUILER IMPRESORAS						
CÓDIGO ACUERDO MARCO	ÍTEM	CANTIDADES	PROMEDIO	VALOR MENSUAL O UNITARIO	TIEMPO	TOTAL EJECUCIÓN
ETP-I-17	IMPRESORA LÁSER O LED	9	\$ 450.796	\$ 4.057.166	12	\$ 48.685.997
ETP-I-17	IMPRESORA LÁSER O LED - COSTO POR CLIC >5% COBERTURA	36.000	\$ 329	\$ 11.844.000		\$ 142.128.000
SERVICIO-AI-149	Gestión de Impresión	9	\$ 802.379	\$ 7.221.410		\$ 86.656.922
TOTAL INCLUIDO IVA						\$ 277.470.920
ALQUILER COMPUTADORES						
CÓDIGO	ÍTEM	CANTIDADES	PROMEDIO	VALOR MENSUAL O UNITARIO	TIEMPO	TOTAL, EJECUCIÓN
ETP-CCT-81	Desktop - Small Form Factor	35	\$ 298.105	\$ 10.433.688	12	\$ 125.204.250
TOTAL, INCLUIDO IVA						\$ 125.204.250
VALOR TOTAL PRECIOS CATALOGO 2025						\$ 402.675.170
INDEXADO 3%						\$ 12.080.255
TOTAL PRESUPUESTO 2026						\$ 414.755.425

Para cubrir la necesidad es necesario contar con un presupuesto oficial para el proceso de contratación asciende a la suma de **CUATROCIENTOS CATORCE MILLONES SETECIENTOS CINCUENTA Y CINCO MIL CUATROCIENTOS VEINTICINCO PESOS M/CTE (\$ 414.755.425) IVA INCLUIDO**.

## 2.23. Compra de Equipos de Cómputo y Monitores Industriales

Se requiere adquirir equipos de cómputo (desktop, portátiles), escáneres, video proyectores y monitores a través de la vinculación al acuerdo marco de precios para la compra de equipos de cómputo y periféricos, para la generación de toda la documentación requerida por el CNE, enfocados en la reducción de costos y optimización de los recursos.

CODIGO	SERVICIO	CANTIDAD
ETP-CCD-5	Desktop escritorio	159
SERVICIO-CCD-71	Garantía extendida por ETP -Desktop	159
ETP-PT-16	Portátil	30
SERVICIO-PT-84	Garantía extendida por ETP - Portátil	30
ACCESORIO-34	Monitores	51
ETP-E-3	ESCÁNER A4	25
ETP-PI-2	Proyección de Imagen	2
<b>TOTAL</b>		<b>456</b>

Considerando lo anterior y las disposiciones legales vigentes acerca de la responsabilidad que recae sobre quienes administran y controlan los bienes y el patrimonio del Estado, corresponde al CNE, garantizar la disponibilidad de equipos de cómputo, impresión, fotocopiado y escaneo, a los servidores públicos y así garantizar el perfecto funcionamiento administrativo.

Adicionalmente, el Consejo Nacional Electoral no cuenta con los bienes suficientes que garanticen la cobertura en toda la estructura de la entidad, por lo que se hace necesario para atender las labores descritas en tal sentido, comprar equipos de cómputo desktop tipo, portátiles y contratar el alquiler de equipos multifuncionales de niveles altos de impresión para la sede del CNE que funciona en la carrera 7 No. 32-42 de la ciudad de Bogotá D.C.

Para la prestación del servicio es necesario contar con la planeación de las actividades contratadas, así mismo se debe realizar un buen seguimiento y control a través de un supervisor conforme a lo establecido por la norma.

Esta solución debe incluir: Los equipos de cómputo tipo desktop : (i) El equipo de cómputo tipo desktop se entiende integralmente como CPU, monitor, teclado y mouse, destinado al uso corporativo con productividad empresarial para uso profesional; (ii) El computador de escritorio, es decir, la CPU, monitor, teclado y mouse deben ser de la misma marca del fabricante del computador; (iii) El teclado debe tener teclado numérico debe ser de idioma español y el mouse óptico debe tener 2 botones con scroll; Tanto teclado como mouse deben ser USB; (iv) La CPU y el monitor deben contar con la interfaz de conectividad que garantice la resolución nativa del monitor y contar con certificación Energy Star; (v) La CPU debe tener los puertos para poder conectar teclado, mouse y monitor sin necesidad de convertidores; (vi) Los equipos de cómputo deben contar con una interfaz física de conectividad RJ45 de Ethernet 10/100/1000 integrada con compatibilidad nativa de IPV6 en coexistencia con IPV4; (vii) Se debe entregar el computador de escritorio con todos los cables y conectores requeridos para poner en

funcionamiento el equipo; (viii) la memoria es mínimo de 16 Gigas ; (ix) el disco duro debe ser SSD mínimo de 500 GB PCIe ; (x) Puertos Frontales: None, Puertos Posteriores: 2x USB 2.0 + 2x USB 3.2 Gen 2 + 1x HDMI-out + 1x power connector, Ethernet (RJ-45) SI; (xi) umbral de rendimiento pcmark 10 mínimo de 5400 con procesamiento avanzado; (xi) , el monitor por defecto con el que se entrega el computador de escritorio es de 19.45" de tecnología LED IPS o VA o PVA o MVA, antirreflejo y resolución mínimo HD; (xii) Sistema operativo mínimo Windows 11 PRO 64; (xiii) Gestión de procesamiento con administración y gestión remota; (xiv) marcas reconocidas internacionalmente; Los equipos de cómputo tipo portátil : (i) umbral de rendimiento pcmark 10 mínimo de 4500 con procesamiento intermedio; (ii) la memoria es mínimo de 16 Gigas; (iii) el disco duro debe ser SSD mínimo de 512 GB PCIe; (iv) Teclado: Anti derrame de líquidos con TrackPoint; (v) Mouse: TouchPad de 4 Piezas; (vi) Tarjeta de Video Integrada Intel Iris Xe Graphics; (vii) Lector de Huella; (viii) Lector de Huella; (ix) Conexión: WiFi 6, 2x2 802.11ax + Bluetooth 5.1; (x) Puertos: 1x USB 2.0, 1x USB 3.2 Gen 1 siempre encendido, 1x Thunderbolt 4 (USB+PD+DP), 1x HDMI 1.4b, Audio combo Jack 3.5mm, Ethernet (RJ-45): SI, Gigabit; (xi) Batería: 45Wh | Autonomía: Max 8.7 Horas; (xii) Cargador: 65W CA delgado USB-C; (xiii) Sistema operativo Windows 11 Pro 64; (xiv) Pantalla: 14" FHD (1920x1080) Anti Reflejo; (xv) Peso máximo 1.8KG; Los monitores : (i) monitor de 21.8 pulgadas; (ii) monitor antirreflejo; (iii) resolución mínimo FHD; Los escáner : (i) tipo escáner A4; (ii) vertical; (iii) Hasta 5.000 paginas por día; (iv) Minino 40 ppm; Los Video proyector : (i) video proyector; (ii) lámpara tradicional; (iii) distancia regular; (iv) wxga; (v) mínimo 4.000 lúmenes.

Se toma en referencia los precios del catálogo de precios III del Secop II:



El futuro  
es de todos

DNP  
Departamento  
Nacional de Planeación

#### CCE-280-AMP-2021 COMPRA Y ALQUILER DE COMPUTADORES ETP III

Cobertura Nacional		
Categoría	Lote	ETP
Compraventa	0	<a href="#">Accesorios (Aplica para Lotes del 1 al 10)</a>
	1	<a href="#">Desktop escritorio</a>
	2	<a href="#">AIO</a>
	3	<a href="#">Workstation</a>
	4	<a href="#">Thin Client</a>
	5	<a href="#">Tabletas</a>
	6	<a href="#">Portátiles</a>
	7	<a href="#">Portátiles formación y Educación</a>
	8	<a href="#">Tabletas Formación y Educación</a>
	9	<a href="#">Apple</a>
	10	<a href="#">Chromebook</a>
	11	<a href="#">Impresión</a>
	12	<a href="#">Escáner</a>
Alquiler	13	<a href="#">Proyección de Imagen</a>
	15	<a href="#">Computo Corporativo</a>
	16	<a href="#">Apple modalidad DAAS</a>
	17	<a href="#">Computo Corporativo modalidad DAAS</a>
	18	<a href="#">Impresión</a>
	19	<a href="#">Escáner</a>
	20	<a href="#">Proyección de Imagen</a>

SERVICIO	CANTIDAD	VALOR + IVA	VALOR TOTAL
Desktop escritorio	159	\$ 4,495,390	\$ 714,767,010
Garantía extendida por ETP -Desktop	159	\$ 128,902	\$ 20,495,418
Portátil	30	\$ 3,665,426	\$ 109,962,780
Garantía extendida por ETP - Portátil	30	\$ 313,406	\$ 9,402,180
Monitores	51	\$ 959,041	\$ 48,911,091
ESCÁNER A4	25	\$ 2,588,768	\$ 64,719,200
Proyección de Imagen	2	\$ 2,851,245	\$ 5,702,490
<b>Total</b>	<b>456</b>	<b>Total 2025</b>	<b>\$ 973,960,169</b>
		<b>Valor 2026</b>	<b>\$ 1,003,178,974</b>

Para esto, se requiere un presupuesto de **MIL TRES MILLONES CIENTO SETENTA Y OCHO MIL NOVECIENTOS SETENTA Y CUATRO PESOS MCTE (\$1.003.178.974)**.

#### *2.24. Esquemas de protección altas dignidades de la organización electoral*

La misión de la Organización Electoral es la de regular, inspeccionar, vigilar y controlar toda la actividad electoral de las agrupaciones políticas y sus candidatos; ejercer vigilancia y control de la Organización Electoral y velar por el desarrollo de los procesos electorales en condiciones de plenas garantías, para lo cual, resulta necesario que los Magistrados del Consejo Nacional Electoral en cumplimiento de sus funciones y competencias se desplacen por todo el territorio nacional.

De otra parte, desde el año 1997 el Gobierno Nacional lidera un programa de prevención y protección a personas con riesgo extraordinario o extremo como consecuencia directa del ejercicio de actividades o funciones políticas, públicas, sociales, humanitarias o en razón al ejercicio de su cargo , Este programa fue creado como resultado de un esfuerzo entre el Gobierno y la sociedad civil, para enfrentar las consecuencias de la situación de violencia contra grupos de población especialmente vulnerables, que en sus inicios protegía solo a dirigentes sindicales y defensores de DDHH.

De acuerdo con lo anterior, las Altas Dignidades de la organización Electoral, se encuentran dentro de este grupo poblacional que, en razón a su cargo y funciones y en el ejercicio de la actividad garantista de la democracia, presentan un mayor riesgo para su vida e integridad, toda vez que, de manera permanente están expuestos a riesgos. En tal sentido, el estado debe garantizarles su protección, razón por la cual se deben realizar las acciones necesarias para prevenir todo acto que conduzca a la alteración de su vida e integridad física.

La Organización Electoral debe brindar las condiciones para que los Honorables Magistrados del CNE, puedan cumplir a cabalidad sus funciones asignadas en la constitución y la ley. Le corresponde a la Entidad asumir los recursos físicos tendientes a garantizar la protección de las altas dignidades de la Organización Electoral, con el fin



de establecer las condiciones mínimas de protección para preservar su vida e integridad, lo cual incluye el garantizar las condiciones de seguridad en sus desplazamientos.

Para esto actualmente se cuenta con el contrato No. CM-CNE-022-2024, cuyo objeto es "Adquirir a través de la Bolsa Mercantil Colombiana la prestación de servicios de renting de vehículos para garantizar las medidas de seguridad en los desplazamientos terrestres de los Magistrados y funcionarios de la Entidad que lo requieran, cuyas características técnicas se detallan en la ficha técnica de bienes, productos o servicios, de conformidad con el procedimiento establecido en el Reglamento de Funcionamiento y operación de la Bolsa para el Mercado de Compras Públicas." El cual cuenta con un plazo del 31 de diciembre del 2024 al 31 de julio de 2026 y cuenta con vigencia futura aprobada para los 7 meses del 2026 por valor de \$1.436.235.208, por lo tanto, el cálculo para esta vigencia se realiza de la siguiente manera:

CONTRATO CM-CNE-022-2024	
VALOR VIGENCIA 2025	\$ 2.201.494.553
INDEXACIÓN 3%	\$ 66.044.837
TOTAL VIGENCIA 2026	\$ 2.267.539.390
PRESUPUESTO REQUERIDO 2026	
Vigencia futura aprobada con documento SIIF No. 29224 - Vigencia 2026 (enero - julio)	\$ 1.436.235.208
Solicitud 2026 (agosto - diciembre)	\$ 831.304.182
TOTAL	\$ 2.267.539.390

Para esta necesidad se requiere un valor de **DOS MIL DOSCIENTOS SESENTA Y SIETE MILLONES QUINIENTOS TREINTA Y NUEVE MIL TRESCIENTOS NOVENTA PESOS MCTE (\$2.267.539.390).**

#### 2.25. Administración y custodia del archivo del CNE

El Consejo Nacional Electoral en el transcurso de su gestión y en ejercicio de sus funciones ha acumulado documentos que conforman su archivo, respecto del cual debe dar cumplimiento a las normas y técnicas archivísticas que garanticen su seguridad, conservación y acceso, según lo dispuesto en el artículo 3 del Decreto 2609 de 2012, el artículo 16 de la Ley de Transparencia y del Derecho del Acceso a la Información Pública, el artículo 3 del Acuerdo 05 de 2013 y el Acuerdo No. 02 de 2014, además de facilitar la disposición final, disponibilidad y acceso de la documentación por parte de la ciudadanía.

Por lo anterior, se hace necesario tener la custodia y manejo del archivo, de acuerdo con la prestación de este servicio se logrará:

- Asegurar el control y seguimiento de los documentos objeto de intervención, producidos por el CNE en desarrollo de sus actividades a lo largo de todo el ciclo de vida.
- Garantizar que estos documentos estén disponibles, independiente del medio de creación, cuando se requieran por las personas autorizadas para consultarlos y utilizarlos.

- Evitar la pérdida de documentación, al implementar instrumentos archivísticos que permitan ubicar y organizar los expedientes, como las Tablas de Retención Documental TRD, el manual de gestión documental y el Programa de Gestión Documental PGD.
- Evitar la acumulación innecesaria de documentos y el deterioro de estos, al efectuar los procesos de transferencias primarias y secundarias según lo establecido en la normatividad vigente.
- Optimizar los tiempos de respuesta con el acceso rápido a la información.

ARCHIVO						TOTAL
DETALLE	VALOR MENSUAL 2025	3%	TOTAL MENSUAL	MESES	VALOR TOTAL 2026	
Custodia y manejo de archivo	\$ 17.017.478	\$ 510.524	\$ 17.528.002	12	\$210.336.024	\$ 244.256.094
Devolución de la Documentación	\$ 32.932.107	\$ 987.963	\$ 33.920.070	1	\$33.920.070	

Se requiere la suma de **DOSCIENTOS CUARENTA Y CUATRO MILLONES DOSCIENTOS CINCUENTA Y SEIS MIL NOVENTA Y CUATRO PESOS MCTE (\$244.256.094).**

## 2.26. Servicio de Vigilancia y Seguridad Privada

El CNE debe asegurar la conservación, tanto de la documentación y bienes propios, así como garantizar la seguridad del personal compuesto por Magistrados, funcionarios y visitantes que diariamente ingresan a las instalaciones de la Corporación, haciéndose necesario contar con un servicio de vigilancia y seguridad privada, con personal capacitado para cumplir con lo requerido técnicamente.

De acuerdo con lo anterior y toda vez que el CNE no cuenta con el recurso humano, técnico y logístico necesario, se requiere contratar el servicio de vigilancia y seguridad privada con medio humano, sin arma para la sede que actualmente se encuentra ubicada en la Carrera 7 # 32 – 42 de Bogotá D.C., con el fin de salvaguardar y generar espacios seguros, minimizando así los riesgos que se llegaren a presentar, este servicio debe cumplir con los requerimientos técnicos mínimos que se detallan a continuación:

ESPECIFICACIÓN DEL SERVICIO		
TIPO DE SERVICIO	DÍAS DE PRESTACIÓN	HORARIO
Medio Humano <b>sin</b> arma	Lunes a Domingo con festivo	24 horas
Medio Humano <b>sin</b> arma	Lunes a sábado sin festivo	12 horas

La estimación del presupuesto requerido se realizó con base a los valores pagados por el CNE en su contrato actual CM-CNE-023-2024 del 20 de diciembre 2024, hasta el 31 de julio del 2026, el cual guarda concordancia con los lineamientos dados en la circular externa No. 20231300001105 "tarifas mínimas para la contratación del servicio de vigilancia y seguridad privada 2024", expedida por la Superintendencia de Vigilancia y

Seguridad Privada, adscrita al Ministerio de Defensa Nacional, en donde se fijan las tarifas mínimas para la contratación de este servicio.

Este proceso tiene una vigencia futura 2026, por un valor de \$ 445.602.508,00, incluido IVA, por lo tanto, el cálculo se realiza de la siguiente manera:

CONTRATO CM-CNE-023-2024	
VALOR PARA VIGENCIA 2025	\$ 763.406.203
INDEXACIÓN 3%	\$ 22.902.186
TOTAL VIGENCIA 2026	\$ 786.308.389
PRESUPUESTO REQUERIDO 2026	
Vigencia futura aprobada con documento SIIF No. 29224 - Vigencia 2026 (enero - julio)	\$ 445.602.508
Vigilancia 2026 (agosto - diciembre)	\$ 340.705.881
TOTAL	\$ 786.308.389

De acuerdo con lo expuesto se requiere para este rubro el valor de **SETECIENTOS OCHENTA Y SEIS MILLONES TRESCIENTOS OCHO MIL TRESCIENTOS OCHENTA Y NUEVE PESOS MCTE (\$786.308.389)**.

#### 2.27. Servicio de Aseo y Cafetería

El Consejo Nacional Electoral para su operación y funcionamiento, requiere satisfacer la necesidad institucional de limpieza y conservación de la sede en la cual se encuentran las instalaciones, que actualmente está ubicada en la Carrera 7 No. 32 – 42 de Bogotá D.C., así como, proveer la preparación y distribución de bebidas a los funcionarios y visitantes de esta, para lo cual necesita la adquisición del servicio de aseo y cafetería, de conformidad con la definición normativa de estos servicios, señalada en el artículo 14 del Decreto 1794 de 2013.

Es importante aclarar que, como entidad pública, el CNE está obligado a garantizar unas condiciones mínimas de comodidad, higiene y salubridad para sus colaboradores y visitantes, lo cual se satisface a través de la adquisición previamente referida y de esta forma, se da efectivo cumplimiento a los deberes de seguridad y salud en el trabajo aplicables. Para cuantificar el valor requerido, se tomó como referencia los valores contratados por este concepto así:

VALOR MENSUAL 2025			VALOR 2026	
OPERARIOS	VALOR	TOTAL	VALOR 2025 INDEXADO 3%	VALOR TOTAL 2026
18	\$ 2.613.820	\$ 47.048.769	\$ 48.460.231,88	\$ 581.522.783
INSUMOS ASEO Y CAFETERÍA				
VALOR MENSUAL 2025			VALOR 2026	
\$ 13.419.159			VALOR 2025 INDEXADO 3%	VALOR TOTAL 2026
			\$ 13.821.734	\$ 165.860.805

TOTAL	\$ 747.383.588
AIU	\$ 74.738.359
IVA	\$ 14.200.288
<b>TOTAL</b>	<b>\$ 836.232.235</b>

Con base en lo anteriormente, el valor estimado por el CNE para adquirir los servicios de aseo y cafetería por 12 meses, es decir, del 01 de enero hasta el 31 de diciembre de 2026, es la suma de **OCHOCIENTOS TREINTA Y SEIS MILLONES DOSCIENTOS TREINTA Y DOS MIL DOSCIENTOS TREINTA Y CINCO PESOS MCTE (\$836.232.235), incluido IVA y AIU.**

## 2.28. *Publicación en Diario Oficial*

Los actos administrativos que se proyecten y aprueben en el ejercicio de las funciones institucionales del CNE, se deben entender como el medio de comunicación entre el Estado y los administrados, cuya funcionalidad se encuentra en la necesidad de su existencia para expresar la voluntad de una autoridad o del particular, en ejercicio de la función administrativa. (*Corte Constitucional, Sentencia C-069 de 1995.*)

En ese sentido, como el acto administrativo es un producto del ejercicio del poder público y como quiera que una de las bases de la organización política colombiana es la democracia participativa, resulta que los asociados pueden y deben poder controlar el ejercicio de ese poder no sólo para asegurar el derecho al debido proceso sino también, de manera fundamental, para hacer prevalecer el interés general. De allí, se logra dilucidar la importancia de la publicación de estos como parte de la gestión jurídica transversal a las actuaciones del Consejo Nacional Electoral.

De ahí que, los actos administrativos de carácter general que sean producidos por el CNE en ejercicio de su misionalidad deben publicarse bajo el fundamento constitucional del principio de publicidad (*Artículo 209, C.P.*) y se materializa con el inciso 9° del artículo 3°, Ley 1437 de 2011 (*Código de Procedimiento Administrativo y de lo Contencioso Administrativo*) modificado por el artículo 15 de la Ley 2080 de 2021.

Además, considerando que en el año 2026 se celebrará las elecciones Presidenciales y de Congreso de la República, año en el cual el Consejo Nacional Electoral debe regular, inspeccionar, vigilar y controlar toda la actividad electoral de los partidos y movimientos políticos, de los grupos significativos de ciudadanos, de sus representantes legales, directivos y candidatos, para garantizar el cumplimiento de los principios y deberes que a ellos corresponden, lo que demanda la emisión de los actos administrativos de carácter general en mayor proporción y por ende su publicación en el diario oficial. Por tratarse el año 2026 de una vigencia electoral, se incrementa para este ejercicio el valor total de la prestación de servicio de publicación en el diario oficial de los actos administrativos de carácter general en un 15%.

Por todo lo expresado, el CNE requiere contratar la "*Prestación el servicio de publicación en el diario oficial de los actos administrativos de carácter general, avisos y demás documentos que el Consejo Nacional Electoral requiera*".

PUBLICACIONES EN DIARIOS LOCALES			
DETALLE	VALOR ANUAL 2025	15%	VALOR TOTAL 2026
Como base la resolución # 006 del 10 de enero de 2025 de imprenta nacional, por la cual se informan las tarifas de publicación de los actos administrativos y documentos, suscripción y valor de los ejemplares del diario oficial para el año 2025, más el incremento del 15% por tratarse el año 2026 de una vigencia electoral.	\$64.269.000	\$9.640.350	\$ 73.909.350

Se requiere la suma de **SETENTA Y TRES MILLONES NOVECIENTOS NUEVE MIL TRESCIENTOS CINCUENTA PESOS MCTE (\$73.909.350)**.

### 2.29. Exámenes médicos

Teniendo en cuenta la capacidad de contratación y ordenación del gasto legalmente atribuida al Consejo Nacional Electoral, las funciones conferidas en el Decreto 2085 de 2019, así como la creación de su sección presupuestal mediante la Ley 2294 de 2023, se hace necesario diseñar, implementar y coordinar políticas, planes, y programas de Talento Humano.

Las políticas de Talento Humano están orientadas al mejoramiento de la calidad de vida de los servidores del Consejo Nacional Electoral y al cumplimiento legal del Sistema de Gestión de Seguridad y Salud en Trabajo, que busca la mejora de las condiciones laborales y de salud de sus servidores, mediante el desarrollo de acciones coordinadas de promoción de la salud, prevención y control de los riesgos laborales.

Se debe contar con los servicios profesionales y especializados, para la realización de evaluaciones médicas ocupacionales y exámenes de Ingreso, para los servidores del Consejo Nacional Electoral.

Con modalidades de evaluaciones médicas y exámenes para el ingreso, seguimientos periódicos y pruebas complementarias para las evaluaciones médicas ocupacionales.

Con modalidades de evaluaciones médicas y exámenes para el ingreso, seguimientos periódicos y pruebas complementarias para las evaluaciones médicas ocupacionales.

TIPO DE EXAMEN	CANTIDAD	DE VALOR	INCREMENTO	SUBTOTAL	VALOR	TOTAL
FUNCIONARIOS	UNITARIO	PARA EL 2026	DEL 3%		2026	
Exámenes ocupacionales ingreso (planta)	de 158	\$ 138,069	\$ 4,142	\$ 142,211	\$	22,469,349
Exámenes ocupacionales ingreso (supernumerario normal funcionamiento)	de 240	\$ 138,069	\$ 4,142	\$ 142,211	\$	34,130,657
Telemedicina (electoral)	200	\$ 49,633	\$ 1,489	\$ 51,122	\$	10,224,467
Exámenes ocupacionales ingreso (electoral)	de 500	\$ 138,069	\$ 4,142	\$ 142,211	\$	71,105,535
Exámenes ocupacionales de retiro	158	\$ 58,918	\$ 1,768	\$ 60,686	\$	9,588,315

Exámenes periódicos (planta)	50	\$ 143,069	\$ 4,292	\$ 147,361	\$ 7,368,054
<b>TOTAL</b>	<b>1306</b>				<b>\$ 154,886,376</b>

Con el fin de adelantar el proceso de contratación para el servicio de exámenes médicos, se requiere la suma de **CIENTO CINCUENTA Y CUATRO MILLONES OCHOCIENTOS OCHENTA Y SEIS MIL TRESCIENTOS SETENTA Y SEIS PESOS MCTE (\$154.886.376)**.

### 2.30. Plan Institucional de Capacitación

En un entorno gubernamental en constante evolución, marcado por la continua modificación de regulaciones, el incremento de las expectativas ciudadanas y la creciente exigencia de una gestión pública eficiente, transparente y orientada al servicio del bienestar común, se vuelve esencial el enriquecimiento del Plan Institucional de Capacitación del Consejo Nacional Electoral.

La importancia de la capacitación radica en la necesidad urgente de contar con servidores públicos altamente calificados, constantemente actualizados en competencias y conocimientos fundamentales para desempeñar su labor. Esta preparación no solo asegura la capacidad de ofrecer servicios de calidad a la comunidad, sino también el cumplimiento cabal de las responsabilidades y obligaciones inherentes del sector público. En este contexto, el Plan Institucional de Capacitación del CNE ha diseñado con una estructura estratégica y enfocada en impulsar su implementación efectiva con el objeto de optimizar la eficiencia y la eficacia en la prestación de servicios, fortalecer las competencias de gestión de los funcionarios de la entidad y fomentar una administración pública que se distinga por su transparencia, responsabilidad y compromiso con los principios éticos y democráticos.

Este proceso se llevará a cabo mediante una serie de iniciativas de formación, capacitación y actualización, cuyo objetivo es fortalecer las competencias, habilidades y conocimientos tanto a nivel individual como colectivo. A través de estas acciones, se busca promover una cultura organizacional sólida y coherente, centrada en la transparencia, el respeto mutuo y el compromiso con la excelencia en la prestación de servicios, de este modo, se pretende consolidar una administración pública más eficiente, ética y orientada al bienestar de la ciudadanía.

Con este plan de capacitación se busca:

- Fortalecer las habilidades, conocimientos y competencias de los funcionarios del CNE, con el objetivo de optimizar su desempeño y productividad en el ejercicio de sus funciones y responsabilidades, contribuyendo así al crecimiento y éxito organizacional.
- Impulsar el desarrollo de las habilidades técnicas y profesionales de los funcionarios a través de oferta de formación especializada y continua. Esto les permitirá ejecutar sus funciones de manera más eficiente, actualizada y alineada con los requerimientos específicos de sus roles y responsabilidades, garantizando un desempeño óptimo y acorde con los estándares del CNE.
- Ofrecer capacitación especializada al personal del CNE sobre las normativas y regulaciones aplicables a su área de trabajo. Esto no solo garantiza el cumplimiento riguroso de dichas normativas, sino que también minimiza el riesgo

de sanciones y previene posibles incidencias o incumplimientos, asegurando un entorno laboral conforme a los estándares legales y organizacionales.

- En un entorno dinámico y en constante evolución, es esencial ofrecer formación a los funcionarios en la gestión del cambio y la innovación. Este enfoque tiene como objetivo fortalecer la adaptabilidad, impulsar la capacidad de mejora continua y promover una cultura organizacional ágil dentro del Consejo Nacional Electoral, facilitando así su evolución frente a los desafíos y oportunidades del contexto actual.

CANT	DETALLE	CANTIDAD DE FUNCIONARIOS	COSTO	TOTAL 2025	INCREMENTO PARA EL 2026 DEL 3%	TOTAL 2026
6	Diplomado	25	\$ 24,307,900	\$ 145,847,400	\$ 4,375,422	\$ 150,222,822
1	Diplomado + Certificación Control Interno	10	\$ 50,955,800	\$ 50,955,800	\$ 1,528,674	\$ 52,484,474
6	Curso de 40 horas	25	\$ 13,554,700	\$ 81,328,200	\$ 2,439,846	\$ 83,768,046
1	Curso	8	\$ 15,510,647	\$ 15,510,647	\$ 465,319	\$ 15,975,966
<b>TOTAL</b>						<b>\$ 302,451,308</b>

Para el Plan Institucional de Capacitación se requiere la suma de **TRESCIENTOS DOS MILLONES CUATROCIENTOS CINCUENTA Y UN MIL TRESCIENTOS OCHO PESOS MCTE (\$302.451.308)**.

### 2.31. Plan de Bienestar e Incentivos

El Plan de Bienestar e Incentivos del Consejo Nacional Electoral tiene como finalidad generar actividades que contribuyan al mejoramiento de la calidad de vida de sus servidores públicos, y para ello, asume el compromiso de diseñar, estructurar, implementar y ejecutar planes con el fin de garantizar un entorno saludable en el desarrollo de las actividades laborales así:

- Proporcionar actividades que ayuden a los servidores a equilibrar su vida personal laboral, promoviendo la salud mental.
- Fomentar un ambiente de trabajo positivo y colaborativo que haga que los servidores se sientan valorados y motivados.
- Motivar a los servidores a dar lo mejor de sí mismos a través de actividades de reconocimiento.
- Involucrar a los servidores en la misión y visión del Consejo Nacional Electoral, promoviendo la participación en actividades relacionadas con la entidad.
- Establecer indicadores de ejecución y realizar una evaluación final para asegurar que el plan está cumpliendo sus objetivos.

Se debe buscar continuamente la mejora del rendimiento laboral de los servidores del Consejo Nacional Electoral - CNE, considerando los ejes temáticos establecidos en el Plan Nacional de Formación y Capacitación 2020 - 2030 y abordando los desafíos de la industria 4.0 y la revolución industrial. Todo esto se lleva a cabo bajo los principios de



equidad e igualdad en el acceso a la capacitación, con la premisa de que, si los servidores públicos mejoran su desempeño de manera continua, la entidad proporcionará un servicio mejor.

BIEN / SERVICIO	DESCRIPCION	VIGENCIA 2024		VIGENCIA 2025		VIGENCIA 2026	
		CANT	VALOR	CANT	VALOR	INCREMENTO PARA EL 2026 DEL 3%	VALOR TOTAL
ACTIVIDADES RECREATIVAS Y DE BIENESTAR LABORAL	Prestación de servicios para realizar actividades del Plan de Bienestar Social para los servidores públicos del Consejo Nacional Electoral	3	\$265,719,582	6	\$873,000,000	\$26,190,000	\$899,190,000

Para realizar las actividades de bienestar e incentivos para los servidores públicos del CNE se requiere la suma de **OCHOCIENTOS NOVENTA Y NUEVE MILLONES CIENTO NOVENTA MIL PESOS MCTE (\$899.190.000)**.

### 2.32. Bolsa de Medios elecciones legislativas y presidenciales 2026

El proceso de comunicación del Consejo Nacional Electoral pretende guiar todo lo relacionado con la Autonomía y la independencia de esta institución de acuerdo con el artículo primero del Decreto 2085 de 2019.

*"El Consejo Nacional Electoral es un organismo autónomo, de origen constitucional, independiente de las tres ramas del poder público y hace parte de la organización electoral, el cual goza de la autonomía administrativa y presupuestal en los términos del artículo 265 de la constitución política y del presente Decreto Ley".*

El CNE es el ente rector de la Organización Electoral donde se dicta la doctrina y se hace la inspección vigilancia y el control de los procesos pre electorales, electorales y post electorales. De lo expuesto anteriormente, la entidad tiene el deber de hacer difusión externa e interna, sobre la gestión de las actividades propias de la misión de la institución y la pedagogía electoral.

El CNE trabaja por una comunicación pública oportuna y eficaz que ayude a la construcción de una visión compartida y el perfeccionamiento de las relaciones ciudadanas de la entidad como la gran constructora de la democracia.

Por lo anterior, se hace necesario efectuar una estrategia de comunicación para el desarrollo de las Elecciones Legislativas y Presidenciales que se adelantarán en la vigencia 2026. Con el objetivo de incentivar a la ciudadanía a participar de los procesos electorales, mediante una comunicación eficaz en donde se brinde información clara y precisa sobre las elecciones, mitigando la desinformación y cualquier entorno de desconfianza. Así mismo, se requiere una pedagogía electoral para promover un ejercicio consciente y responsable del voto que fortalezca la democracia y la participación ciudadana. Según datos de la Registraduría Nacional del Estado Civil, las elecciones legislativas en Colombia se caracterizan por ser las que menos participación tienen, pues en las últimas tres que se han llevado a cabo, la participación es menor al 50 % de las

personas habilitadas para sufragar. De acuerdo con sus cifras, del 98 % del total de mesas de votación solo participaron el 45,87 % de los electores colombianos.

Así como la baja participación, otro problema que aqueja a la democracia colombiana son los votos nulos. Según la Registraduría en las elecciones para Senado de 2022 se anularon 819.911 votos y en Cámara de Representantes 955.338, para un total de 1.775.249 votos anulados en toda la contienda electoral para elegir al nuevo Congreso.

En este sentido, el Consejo Nacional Electoral, tiene el deber de efectuar el paso a paso de los escrutinios realizados, informando al ciudadano a través de las redes sociales y nuestro sitio web.

En este orden de ideas, el escrutinio de los votos, tal como lo prevé nuestro Código Electoral, es un proceso escalonado que involucra decisiones de varias autoridades en diferentes instancias; es decir, los escrutinios se desarrollan en diversas etapas dotadas de mecanismos para garantizar el debido proceso y oportunidades para que los diferentes actores ejerzan la defensa de los intereses de los candidatos y partidos que representan.

Como parte del trabajo postelectoral del Consejo Nacional Electoral también requerirá la publicación de otras campañas y autos que tengan que ver con:

- Pedagogía a través de las redes sociales post electoral
- Notificaciones
- Monitoreo de medios

Para poder cumplir conforme a los planes establecidos por esta Oficina y ejecutar una estrategia de comunicación enfocada en las Elecciones Legislativas y Presidenciales que se adelantarán en la vigencia 2026, se plantean las siguientes actividades clave asociadas a la producción de materiales de comunicación, compra de espacios publicitarios, tecnologías de difusión:

BIEN/SERVICIO	DESCRIPCIÓN DEL BIEN/SERVICIO	CANTIDAD
Comerciales en TV Nacional	Comerciales de 15" cada uno en TV Nacional	100
Comerciales en TV Regional	Comerciales de 15" cada uno en canales de televisión regional	100
Vallas	Una valla o panel publicitarios es una estructura de publicidad exterior consistente en un soporte plano sobre el que se fijan anuncios publicitarios.	100
Cuñas radiales	Una cuña radial es un mensaje promocional de corta duración que se transmite en emisoras de radio. Su objetivo es comunicar un mensaje de manera efectiva en un tiempo limitado, generalmente de 15 a 60 segundos.	600
Bastidores	Los <b>bastidores de Transmilenio</b> son marcos de aluminio para poner avisos publicitarios de gran formato con detalles luminosos o con relieves.	140
Video sección	Es el uso de videos para promocionar y vender un producto o servicio e incrementar el alcance de las campañas.	20
Influenciadores	Personas con capacidad para influir sobre otras, principalmente a través de las redes sociales mediante la publicación de información de bienes y servicios.	24

Volantes	Papel impreso que se distribuye mano a mano a las personas en la calle, en la cual se anuncia la publicidad o la información importante sobre un acontecimiento.	<b>500,000</b>
Programmatic Ads	Pautas en sitio web de interés para el usuario.	<b>92.500.000 Impactos</b>

De esta manera, la oficina de Comunicaciones Estratégicas del CNE es la encargada de informar y educar a la ciudadanía a través de las redes sociales, página web y otras plataformas digitales, haciendo uso correcto de la información de las Elecciones Legislativas y Presidenciales que se adelantarán en la vigencia 2026. Creemos en ciudadanos conscientes, informados, libres y autónomos que serán a su vez garantes, observadores y veedores de las contiendas electorales, y también actores fundamentales en el seguimiento para el cumplimiento de nuestras competencias como autoridad electoral.

Por lo tanto, la correcta ejecución de una estrategia de comunicaciones requiere una asignación adecuada de recursos financieros para cubrir las acciones necesarias. La distribución se estima así:

BIEN/SERVICIO	DESCRIPCIÓN DEL BIEN/SERVICIO	CANT	VALOR UNITARIO Precios corrientes 2025	VALOR UNITARIO Indexado o 3%	VALOR TOTAL (IVA INCLUIDO)
Comerciales en TV Nacional	Comerciales de 15" cada uno en TV Nacional	100	\$17,160,000	\$17,674,800	\$1,767,480,000
Comerciales en TV Regional	Comerciales de 15" cada uno en canales de televisión regional	100	\$5,085,000	\$5,237,550	\$523,755,000
Vallas	Una valla o panel publicitarios es una estructura de publicidad exterior consistente en un soporte plano sobre el que se fijan anuncios publicitarios.	100	\$21,153,846	\$21,788,461	\$2,178,846,138
Cuñas radiales	Una cuña radial es un mensaje promocional de corta duración que se transmite en emisoras de radio. Su objetivo es comunicar un mensaje de manera efectiva en un tiempo limitado, generalmente de 15 a 60 segundos.	600	\$2,858,962	\$2,944,731	\$1,766,838,516
Bastidores	Los bastidores de Transmilenio son marcos de aluminio para poner avisos publicitarios de gran formato con detalles luminosos o con relieves. Medidas 10,00 x 2,00	140	\$17,496,429	\$18,021,322	\$2,522,985,062
Video sección	Video sección en vivo en radio para promocionar un bien o servicio, replica de 2	20	\$33,920	\$34,938	\$698,752

	minutos en redes sociales.				
Influenciadores	Personas con capacidad para influir sobre otras, principalmente a través de las redes sociales mediante la publicación de información de bienes y servicios.	24	\$32,500,000	\$33,475,000	\$803,400,000
Volantes	Papel impreso que se distribuye mano a mano a las personas en la calle, en la cual se anuncia la publicidad o la información importante sobre un acontecimiento.	50000 0	\$2,380	\$2,451	\$1,225,700,000
Programmatic Ads	Pautas en sitio web de interés para el usuario.	Impac tos			\$925,000,000
<b>TOTAL</b>					<b>\$11,714,703,468</b>

Para esto, se requiere recursos económicos que ascienden al valor de **ONCE MIL SETECIENTOS CATORCE MILLONES SETECIENTOS TRES MIL CUATROCIENTOS SESENTA Y OCHO PESOS MCTE (\$11.714.703.468)**.

### 2.33. Misión de Observación Electoral

El Consejo Nacional Electoral (en adelante CNE) por mandato constitucional, es un organismo autónomo e independiente que hace parte de la Organización Electoral junto a la Registraduría Nacional del Estado Civil, el cual en virtud de lo consagrado en el artículo 265 de la Constitución Política, tiene a su cargo ejercer la inspección, vigilancia y control de toda la actividad electoral, así como velar por el desarrollo de los procesos electorales en condiciones de plenas garantías.

El Consejo Nacional Electoral como miembros de la Asociación de Organismos Electorales de América del Sur (Protocolo de Quito), la Unión Interamericana de Organismos Electorales (UNIORE) y Organización de los Estados Americanos (OEA), tienen la responsabilidad de garantizar la adecuada realización de las elecciones. En este contexto, con el objetivo de promover la transparencia en todas las etapas del proceso electoral, extendemos una cordial invitación a los organismos electorales, con los cuales mantenemos acuerdos de cooperación internacional, para que se integren a la Misión de Observación Internacional durante las elecciones de Congreso de la República, Presidencia y Vicepresidencia en el primer semestre del 2026.

La Misión de Observación Internacional tiene como objetivo contribuir al proceso de mejora continua y al perfeccionamiento del sistema electoral en Colombia. Este representa el principal instrumento de transparencia y verificación de buenas prácticas, ya que entrega un informe técnico con recomendaciones y orientaciones generales que promueven sistemas electorales seguros y transparentes

Es importante destacar que las Misiones de Observación Internacional operan bajo un principio de cooperación, el cumplimiento de las normas y principios del Derecho Internacional. Se enfocan principalmente en garantizar el acceso a los derechos civiles

y políticos, dentro de un marco de respeto y solidaridad. Su finalidad es llevar a cabo una verificación imparcial de las elecciones.

Frente a este punto, cabe anotar que, conforme al artículo 2 de la Resolución No. 447 expedida por el CNE, el proceso de observación electoral se rige por los siguientes principios:

- La imparcialidad de los observadores internacionales en la valoración del proceso electoral.
- La neutralidad de los observadores internacionales en cada una de sus actuaciones durante y después del proceso electoral.
- La transparencia de las actuaciones secretas, al conocimiento público.

De acuerdo con lo anterior, los objetivos de la Misión de Observación Internacional son los siguientes:

- Evaluar de manera independiente e imparcial el proceso electoral y de votación, así como el recuento y consolidación de los resultados, de acuerdo con los parámetros establecidos por el sistema democrático colombiano.
- Contribuir en las distintas etapas y procesos del debate electoral, promoviendo el intercambio y la generación de experiencias y conocimiento en la materia, con el fin de desarrollar mejores prácticas.
- Incrementar la cooperación entre los Organismos Electorales, impulsar el intercambio de información relacionada con los regímenes electorales, estimular la participación de representantes de los Organismos Electorales en calidad de observadores en los procesos electorales, y formular recomendaciones de carácter general a los Organismos.
- Promover sistemas electorales seguros, eficientes y democráticos en los cuales se garantice la emisión del voto en forma libre, universal y secreta.
- Proporcionar apoyo y asistencia, en la medida de sus recursos, a los Organismos Electorales que lo soliciten."

Lo anterior, es relevante para las elecciones de Congreso de la República, Presidencia y Vicepresidencia 2026, por lo que el Grupo de Cooperación y Relaciones del Consejo Nacional Electoral se encarga de coordinar las actividades y requerimientos tanto nacionales como internacionales. Además, orienta y apoya las relaciones y cooperaciones con organismos similares, así como organiza y ejecuta las Misiones de Observación Internacional.

Para las elecciones de Congreso de la República, Presidencia y Vicepresidencia 2026, está programada la realización de una Misión de Observación Internacional. Esta misión requerirá recursos para cubrir los gastos inherentes, como tiquetes, hoteles, logística, entre otros, los cuales se detallarán en el siguiente apartado.

El contrato 036 de 2022 comprendía los gastos de tiquetes, hotel y logística para 311 Invitados nacionales e internacionales para las 3 misiones de observación electoral, este contrato se ejecutó por un valor de TRES MIL CUATROCIENTOS CINCUENTA Y SEIS MILLONES SEISCIENTOS CINCO MIL CIENTO CINCUENTA Y UN PESOS M/CTE (3.456.605.151).

**DESCRIPCIÓN GENERAL DE LOS SERVICIOS REQUERIDOS EN DESARROLLO DE LAS MISIONES DE OBSERVACIÓN INTERNACIONAL ELECTORAL 2022**

PERSONAL DE APOYO LOGÍSTICO Y PROTOCOLO
ALOJAMIENTO CON DESAYUNO INCLUIDO
ALIMENTACIÓN (ALMUERZOS, CENA Y REFRIJERIOS)
TIQUETES INTERNACIONALES
TRANSPORTE TERRESTRE JORNADA ELECTORAL
TRANSPORTE TERRESTRE DIAS NO ELECTORALES
EVENTOS ESPECIALES (INAUGURACIÓN Y CLAUSURA DE LAS MISIONES)
JORNADAS DE CAPACITACIÓN
SALÓN DE CAPACITACIONES CON LAS FACILIDADES QUE SE ESPECIFICAN EN LA FICHA TÉCNICA
SALONES ADICIONALES PARA LÓGISTICA Y REUNIONES CON LAS CARACTERÍSTICAS Y FACILIDADES QUE SE ESPECIFIQUEN EN LA FICHA TÉCNICA
ELEMENTOS PEDAGÓGICOS
ELEMENTOS DE ACREDITACIÓN Y DISTINTIVOS

En el año 2026 se deben realizar tres procesos electorales nacionales las elecciones de Congreso de la República (Senado y Cámara de Representantes), la primera y segunda vuelta presidencial, para cada misión se proyecta contar con 105 invitados nacionales e internacionales, a los cuales se les proporcionará asistencia, seguridad, gastos de tiquetes aéreos, hotel, alimentación, transporte interno y logística para cada uno de los invitados.

Para lo anterior, tomamos como referencia que en el año 2022 se realizaron los mismos procesos electorales y que mediante el contrato No. 036 de 2022, se contrató *la prestación de servicios de apoyo logístico para la realización de tres (3) Misiones de Observación Internacional de los procesos electorales en el año 2022*, una en el marco de las elecciones legislativas y la elección de las 16 Circunscripciones Transitorias Especiales de Paz para la Cámara de Representantes para los periodos de 2022 -2026, la segunda misión para la primera vuelta de las elecciones presidenciales y la tercera misión se hizo en la segunda vuelta para elección del presidente y vicepresidente.

Así las cosas, para determinar el valor del año 2026 tomamos el valor ejecutado en el año 2022 más el promedio estimado por el Ministerio de Hacienda en el 2024, de la siguiente manera:

Valor ejecutado en 2022 Misión de Observación Internacional Tiquetes – Hotel – Logística	\$ 3.456.605.151
Valor contrato 2026, aumentando los valores de IPC de las vigencias 2022, 2023, 2024 y el 3% para 2025	\$4.633.540.427
Para la Misión de Observación Internacional 2026 se requiere el 10% del presupuesto para imprevistos, debido a la fluctuación del mercado, la variación constante de la TRM, el incremento del IPC y otros gastos adicionales inherentes a la actividad que puedan surgir.	\$ 463.354.042.
<b>Total: Misión 2026 + 10% de Imprevistos</b>	<b>\$5,096,894,470</b>

El valor total requerido para realización de estas misiones es de **CINCO MIL NOVENTA Y SEIS MILLONES OCHOCIENTOS NOVENTA Y CUATRO MIL CUATROCIENTOS SETENTA PESOS MCTE (\$5.096.894.470).**

#### *2.34. Actividades enfocadas en grupos poblacionales y democracia inclusiva*

En el cumplimiento de su misionalidad, al Consejo Nacional Electoral le corresponde al planear y ejecutar las diversas actividades que tengan un impacto positivo en la garantía de derechos electorales en condiciones de igualdad y no discriminación de mujeres, jóvenes, comunidades y pueblos étnicos, población LGTBIQ+, personas con diversidad funcional y demás poblaciones en situaciones especiales -en adelante mencionados como grupos poblacionales a cargo- del territorio nacional.

Para desarrollar estas actividades se requiere un presupuesto de **MIL OCHOCIENTOS SETENTA Y NUEVE MILLONES QUINIENTOS CUARENTA Y DOS MIL SEISCIENTOS OCHENTA Y SIETE PESOS MCTE (\$1.879.542.687).**

A continuación, se detalla la necesidad:

##### *2.34.1. CONPES 4080:*

Frente a la política pública de equidad de género para las mujeres que convoca explícitamente al Consejo Nacional Electoral a trabajar mancomunadamente con las otras entidades estatales para fortalecer la participación de las mujeres en los escenarios del poder público, altos cargos del Estado, y en las organizaciones comunales frente a las siguientes líneas de acción:

- **Línea de Acción 1.** Reducir los estereotipos e imaginarios en torno a la participación de la mujer en escenarios políticos, comunales y altos cargos del Estado:

***Actividad:* "...El Consejo Nacional Electoral con apoyo de la Registraduría Nacional del Estado Civil, y el Ministerio del Interior, luego de cada certamen electoral, **realizarán un estudio sobre la participación en el escenario político, que contemple mujeres rurales, grupos étnicos, población LGBTI, población con discapacidad, jóvenes y 16 curules para la paz.**"**

Teniendo en cuenta que durante el año 2026 se llevarán a cabo los certámenes electorales de Congreso de la República y de Presidente y Vicepresidente de la República, y que el Grupo Interno de Trabajo de Género, Etnias y Democracia Inclusiva carece del recurso humano necesario para la elaboración del documento aludido, se requiere contratar, para un periodo de ocho (8) meses, tres (3) consultoras(res) del área del conocimiento de ciencias sociales y humanas con experiencia relacionada en la defensa y reivindicación de derechos de los grupos poblacionales objetivo de este GIT, que se encargarán de realizar los dos (2) estudios sobre participación política producto de las dos jornadas electorales aludidas.

***Actividad:* "Con el fin de incrementar la participación de las mujeres en los escenarios de elección popular, el Consejo Nacional Electoral con el apoyo de la Registraduría Nacional del Estado Civil **desarrollarán una estrategia pedagógica de incentivos a través de****



**reconocimiento a los partidos políticos**, de tal forma que incluyan más candidatas en sus listas de nominaciones y en sus estructuras partidistas, esta acción se realizará desde 2023 a 2030.”

Para estos efectos, considerando que la estrategia pedagógica de incentivos se concretó en otorgar un reconocimiento público denominado SELLO DE PARIDAD a aquellas agrupaciones políticas que cumplan con las condiciones estipuladas, pretendiendo que la ciudadanía en general y las mujeres interesadas en realizar participación política en específico, conozcan cuales son los movimientos y partidos políticos que demuestran mayores acciones encaminadas a fomentar y alcanzar la paridad política en sus listas nominales y al interior de sus estructuras partidistas, se requiere contar con los recursos necesarios para llevar a cabo una ceremonia de presentación de resultados y reconocimiento público a las organizaciones que alcancen el sello mencionado.

- **Línea de acción 2.** Estrategias para eliminar la violencia contra las mujeres en el escenario político:

**Actividad:** “...El Consejo Nacional Electoral con apoyo de la Registraduría Nacional del Estado Civil a partir de 2022 y hasta 2030, **desarrollarán cuatro mesas técnicas anuales con partidos políticos, instituciones privadas, públicas y sociedad civil** para establecer estrategias de prevención frente a la violencia contra las mujeres en el escenario político, esto permitirá involucrar a actores claves que pueden contribuir a terminar con este flagelo que afecta en especial a las mujeres que tienen la intención de seguir la carrera política.”

Para 2026 se contempla realizar cuatro (4) mesas técnicas para establecer estrategias de prevención frente a la violencia contra las mujeres en el escenario político, las cuales contarán con la participación de partidos políticos, instituciones privadas, públicas y sociedad civil. Para la efectiva implementación de las mesas técnicas se debe tener en cuenta los rubros relacionados con: a. Costos técnicos, material de promoción y divulgación de las jornadas para el adecuado ejercicio de las mesas y b. Costos logísticos que incluyen entre otros, alquiler de auditorio, sonido, ayudas audiovisuales, materiales, montaje, equipamiento del salón, alimentación, meseros y demás aspectos relacionados.

- **Línea de acción 3.** Estrategias para lograr una efectiva participación de las mujeres en los escenarios públicos y en altos cargos del estado:

**Actividad:** “...A partir del segundo semestre de 2022 y hasta 2030, el Ministerio del Interior con apoyo del Consejo Nacional Electoral y la Consejería Presidencial para la Equidad de la Mujer, **realizarán en total nueve asistencias técnicas a la Mesa Multipartidista de Mujeres**, para promover al interior de las organizaciones políticas los mecanismos de paridad de género, generación de protocolos y lineamientos internos sobre paridad y sanción de la violencia contra mujeres en política.”

En el marco de esta línea de acción, dentro de la matriz de compromisos institucionales definidos, corresponde al Consejo Nacional Electoral realizar capacitaciones encaminadas a orientar el cumplimiento de la asignación de recursos para la participación de las mujeres al interior de los partidos políticos. Así las cosas, se proyecta llevar a cabo durante la vigencia 2026 cuatro (4) acciones tendientes a atender la responsabilidad aludida. Dos (2) de ellas se realizarán en formato tradicional de capacitación presencial, para las cuales se requerirá alquiler de auditorio, sonido, ayudas

audiovisuales, materiales, montaje, equipamiento del salón, alimentación, meseros y demás aspectos relacionados; y las dos (2) restantes se ejecutarán a través de alguna estrategia de comunicación virtual.

#### 2.34.2. Plan Nacional De Mujeres, Paz y Seguridad

Liderado por el Viceministerio de la Mujer del Ministerio de la Igualdad, se tiene la Resolución 1325 de 2000 aprobada por el Consejo de Seguridad de Naciones Unidas en sesión del 31 de octubre de 2000, la cual, fue adoptada por el Gobierno Colombiano: *"Primera resolución del Consejo de Seguridad de las Naciones Unidas que vincula las experiencias del conflicto que tienen las mujeres y niñas con el mantenimiento de la paz y la seguridad internacionales. Además, esta resolución constata el liderazgo y el papel que tienen las mujeres en la resolución de los conflictos, en las negociaciones de paz y en la recuperación y exige la creación de capacidad de respuesta desde un enfoque de género en las misiones de mantenimiento de la paz y capacitación desde un enfoque de género para las personas implicadas en el mantenimiento de la paz y seguridad"*.

Dicha resolución, está compuesta por 18 artículos que se agrupan en cinco componentes. El primero de ellos se denomina aumento de la representación y la participación de las mujeres y el apoyo a sus iniciativas de paz y resolución de conflictos y según el documento Mapa Conceptual. Resoluciones del Consejo de Seguridad Mujeres, Paz y Seguridad tiene como impacto buscado y resultados esperados, entre otros, los siguientes:

*"...Impacto buscado:*

*Incorporar a las mujeres y a sus intereses en los procesos de toma de decisión relacionados con la prevención, gestión, y solución de conflictos.*

*Efectos esperados:*

*Mayor representación y participación significativa de las mujeres en el gobierno nacional y local como ciudadanas y funcionarias electas y participantes en las tomas de decisiones."*

El Plan se proyectó a 10 años, tiene 7 ejes temáticos y pretende dejar una estimación presupuestal anual hasta 2034 por cada entidad distinguiendo gastos de funcionamiento de gastos de inversión. Se espera, que el Consejo Nacional Electoral destine un presupuesto propio para cumplir con las actividades identificadas como de su competencia.

En el marco del componente uno (1) del Plan aludido corresponde al CNE, como máximo órgano electoral del país, **realizar jornadas para brindar a las mujeres herramientas que faciliten su vinculación activa en procesos de participación política y representatividad electoral**. En desarrollo de las responsabilidades aludidas durante el 2026 **se llevarán a cabo ocho (8) talleres en territorios de difícil acceso o afectados por el conflicto armado** para los cuales es necesario considerar requerimientos logísticos tales como alquiler de auditorio, sonido, ayudas audiovisuales, materiales, montaje, equipamiento del salón, alimentación, meseros y demás aspectos relacionados.

#### 2.34.3. Programa Integral de Garantías para mujeres lideresas y defensoras de Derechos Humanos 2023-2026

Respecto al Programa Integral de Garantías para lideresas y defensoras de Derechos Humanos del Ministerio del Interior, la Resolución 0845 de 2018 define como objetivo principal del mencionado programa “Generar garantías para el ejercicio libre y seguro de nuestros liderazgos, así como nuestro derecho a defender los Derechos Humanos, incorporando medidas integrales de prevención, protección y garantías de no repetición”.

El Programa, encamina sus diferentes estrategias utilizando enfoque de género, basado en derechos humanos, territorial, diferencial étnico e interseccional y tiene tres ejes permanentes: prevención, protección y garantías de no repetición.

Corresponde al Consejo Nacional Electoral contribuir en el logro de las metas planteadas en el Plan de Acción Cuatrienal 2023-2026 del Programa Integral de Garantías para Mujeres Lideresas y Defensoras (PIGMLD), cuyo objetivo principal es “Generar garantías para el ejercicio libre y seguro de nuestros liderazgos, así como nuestro derecho a defender los Derechos Humanos, incorporando medidas integrales de prevención, protección y garantías de no repetición”; concerniéndole a esta entidad ejecutar actividades contempladas en la acción estratégica formulada para “Promover la participación de las lideresas y defensoras de derechos humanos en espacios de representación y toma de decisiones”, la cual consiste en Realizar un mapeo de las barreras que enfrentan las mujeres en los espacios de participación local, departamental y nacional con el fin de definir medidas afirmativas y otros mecanismos de corrección de discriminaciones históricas de modo que la concurrencia en la disputa electoral sea equitativa y la participación de las lideresas y defensoras sea efectiva y real.

Para los efectos descritos, será necesario contratar una consultoría especializada que lleve a cabo el trabajo de campo de identificación de los factores que obstaculizan la participación política de las mujeres, en especial las lideresas y defensoras de DDHH, realice el análisis sistemático de la información recaudada y formule diversas alternativas para reducir las brechas de desigualdad e inequidad entre hombres y mujeres en el acceso a cargos de elección popular y espacios de toma de decisión. El producto de la consultoría deberá ser un documento escrito que condense lo requerido por la entidad.

#### 2.34.4. Documento CONPES LGBTIQ+

En la actualidad, el Departamento Nacional Planeación (DNP), en articulación con el Ministerio de Igualdad y Equidad, se encuentra avanzando en la formulación del documento CONPES LGBTIQ+, instrumento de política pública que tiene el propósito central de articular la acción institucional del Estado para reducir las barreras de acceso a los derechos de esta población históricamente marginada y excluida. En ese contexto, se concertaron las responsabilidades del Consejo Nacional Electoral dentro del objetivo estratégico núm. 2 “Aumentar el acceso a oportunidades para el goce efectivo de los derechos sociales, económicos, políticos y culturales de la población LGBTIQ+”, correspondiendo: a. Implementar una estrategia dirigida a la promoción de la participación inclusiva de población LGBTIQ+ en los procesos electorales, incluyendo acciones afirmativas y campañas de sensibilización y b. Implementar una estrategia para que las organizaciones políticas incorporen el enfoque de Orientaciones sexuales e identidades de género no hegemónicas (OSIGNH) e incrementen la representatividad y

la participación activa de la población LGBTIQ+ en las instancias de toma de decisiones, en la composición de sus listas electorales y en su estructura administrativa.

Así las cosas, para el año 2026 se plantea realizar dos (2) líneas de intervención con los partidos políticos. La primera orientada a sensibilizar sobre la discriminación histórica padecida y le necesidad de implementar mecanismos de corrección -en marco de la cual se plantea realizar dos actividades, una presencial y una virtual- y la segunda pretendiendo la construcción conjunta de la estrategia que posibilite incrementar la representatividad y la participación activa de la población LGBTIQ+ en las instancias de toma de decisiones, en la composición de sus listas electorales y en su estructura administrativa, dentro de la que se proyectan dos mesas de trabajo presenciales.

Para llevar a cabo tres (3) de las cuatro (4) actividades descritas, se requerirá alquiler de auditorio, sonido, ayudas audiovisuales, materiales, montaje, equipamiento del salón, alimentación, meseros y demás aspectos relacionados.

Para el desarrollo de los 4 componentes mencionados, se requieren servicios de:

### Operación Logística:

Para realizar la cuantificación de esta necesidad se tomó como referencia los valores ejecutados por en materia de eventos con enfoque de género y/o de grupos poblacionales, dentro del contrato de operación logística de la vigencia 2024 No CI-CNE-008-2024 con objeto: *"Contratar el servicio de operación logística para eventos institucionales requeridos por el Consejo Nacional Electoral en el territorio nacional durante la vigencia 2024"* así:

CI-CNE-008-2024			
ACTIVIDADES GIT 2024			
ACTIVIDAD	VALOR EJECUTADO 2024	INDEXACIÓN 2025 (5,2%)	INDEXACIÓN 2026 (3%)
70 AÑOS DEL VOTO FEMENINO EN COLOMBIA	\$ 9.532.138	\$ 10.027.809	\$ 10.328.643
TALLER DE COCREACIÓN CON MUJERES: ESTRATEGIAS PARA PREVENIR LA VIOLENCIA CONTRA LA MUJER EN POLÍTICA.	\$ 38.698.622	\$ 40.710.950	\$ 41.932.279
MESAS TÉCNICAS CON PARTIDOS POLÍTICOS: ESTRATEGIAS PARA PREVENIR LA VIOLENCIA CONTRA LA MUJER EN POLÍTICA.	\$ 31.568.629	\$ 33.210.198	\$ 34.206.504
CONPES 4080 MESA TÉCNICA CON PARTIDOS POLÍTICOS: EQUIDAD EN EL ACCESO A RECURSOS PARA LAS MUJERES EN POLÍTICA	\$ 28.466.823	\$ 29.947.098	\$ 30.845.511
MESA DE TRABAJO CON PARTIDOS Y MOVIMIENTOS POLÍTICOS: CONSTRUCCIÓN COLECTIVA PARTICIPACIÓN EFECTIVA DE LAS MUJERES	\$ 970.231	\$ 1.020.683	\$ 1.051.304
MESA DE TRABAJO CON PARTIDOS Y MOVIMIENTOS POLÍTICOS: CONSTRUCCIÓN COLECTIVA PARTICIPACIÓN EFECTIVA DE LAS MUJERES	\$ 32.551.196	\$ 34.243.858	\$ 35.271.174
JORNADA DE CAPACITACIÓN Y SENSIBILIZACIÓN DE HERRAMIENTAS QUE FACILITEN LA VINCULACIÓN ACTIVA DE MUJERES	\$ 18.630.997	\$ 19.599.809	\$ 20.187.803
DÍA INTERNACIONAL PARA ELIMINAR LA VIOLENCIA CONTRA LA MUJER	\$ 30.714.376	\$ 32.311.524	\$ 33.280.869
JORNADA DE CAPACITACIÓN Y SENSIBILIZACIÓN DE HERRAMIENTAS QUE FACILITEN LA VINCULACIÓN ACTIVA DE MUJERES EN PROCESOS DE PARTICIPACIÓN POLÍTICA	\$ 14.830.970	\$ 15.602.180	\$ 16.070.246
CONMEMORACIÓN DÍA INTERNACIONAL DE LAS PERSONAS CON DISCAPACIDAD	\$ 14.039.025	\$ 14.769.054	\$ 15.212.126

<b>VALORES</b>	<b>\$ 220.003.007</b>	<b>\$ 231.443.163</b>	<b>\$ 238.386.458</b>
----------------	-----------------------	-----------------------	-----------------------

Teniendo en cuenta que en la vigencia 2024 se desarrollaron 10 eventos por un valor de \$220.003.007, si se estima la realización de la misma cantidad de eventos en la vigencia 2026 estos tendrían un costo total de \$238.386.458.

Teniendo en cuenta que la vigencia 2026 se caracterizará por el desarrollo de elecciones presidenciales y legislativas, se estima que el número de actividades a realizar en el 2026, que son alrededor de 22 jornadas entre talleres, mesas de trabajo y jornadas conmemorativas, la entidad estima necesario cuantificar dos veces el valor total indexado para el 2026, para cubrir la necesidad de contratar un operador logístico para el desarrollo de eventos así:

<b>ACTIVIDADES QUE REQUIEREN OPERADOR LOGÍSTICO 2026</b>	
<b>ACTIVIDAD</b>	<b>CANTIDAD</b>
MESAS TÉCNICAS	4
CAPACITACIONES PRESENCIALES	2
TALLERES EN TERRITORIO	8
ACTIVIDADES COMPES LGBTIQ+	3
EVETOS CONMEMORATIVOS	4
CEREMONIA SELLO DE PARIDAD	1
<b>TOTAL ACTIVIDADES</b>	<b>22</b>
<b>VALOR INDEXADO 2026</b>	<b>VALOR TOTAL REQUERIDO 2026</b>
\$ 238.386.458	\$ 476.772.917

Para atender esta necesidad, se requiere la suma de **CUATROCIENTOS SETENTA Y SEIS MILLONES SETECIENTOS SETENTA Y DOS MIL NOVECIENTOS DIECISIETE PESOS MCTE (\$ 476.772.917)**.

- **Consultoras/es para elaboración de estudios post electorales**

Teniendo en cuenta que la entidad no ha realizado contratos anteriores que abarquen este tipo de necesidades, para establecer la cuantificación de este componente, se tomó como referencia procesos similares de prestación de servicios de consultores de otras entidades públicas, cuyo objeto contemple la experticia en temas determinados, así:

Entidad Estatal	No. del proceso	Objeto	Vigencia	Cuántia	Link de consulta	indexación 2026 (3%)
DEPARTAMENTO NACIONAL DE PLANEACIÓN	DNP-CDC1040-2025	Prestar servicios de consultoría individual al Departamento Nacional de Planeación (DNP) como especialista en implementación de estrategia en gestión y generación de conocimiento en la consolidación del diseño y seguimiento al Plan para el fortalecimiento y organización de recurso humano expuesto en el marco del Programa para la adopción e implementación de un Casasero Multipropósito Rural - Urbano, el cual es financiado parcialmente con recursos del Contrato de Préstamo BR F n.º 8937-CO	2025	\$ 93.170.000	<a href="https://community.secop.gov.co/Public/Tendering/OpportunityDetailIndex?noticeUID=CO1NLC.7772951&amp;sFromPublicAccess=True&amp;sModal=true&amp;sPopupView=true">https://community.secop.gov.co/Public/Tendering/OpportunityDetailIndex?noticeUID=CO1NLC.7772951&amp;sFromPublicAccess=True&amp;sModal=true&amp;sPopupView=true</a>	\$ 95.965.100
RAMA JUDICIAL - CONSEJO SUPERIOR DE LA JUDICATURA	RE-19-2025.	Prestar servicios profesionales de consultoría para apoyar y promover las actividades de experimentación y prototipado en el marco del concurso de innovación pública de la Rama Judicial con el objetivo de fortalecer la estrategia de innovación institucional, asegurando la coherencia con las políticas y estrategias existentes, así como promover la capacidad innovadora entre los participantes, en el marco del Programa para la Transformación Digital de la Justicia en Colombia, Contrato de Préstamo BID 5283/OC-CO.	2025	\$ 75.776.000	<a href="https://community.secop.gov.co/Public/Tendering/OpportunityDetailIndex?noticeUID=CO1NLC.7785726&amp;sFromPublicAccess=True&amp;sModal=true&amp;sPopupView=true">https://community.secop.gov.co/Public/Tendering/OpportunityDetailIndex?noticeUID=CO1NLC.7785726&amp;sFromPublicAccess=True&amp;sModal=true&amp;sPopupView=true</a>	\$ 78.049.280
AGENCIA NACIONAL DE DEFENSA JURÍDICA DEL ESTADO	CO-L1251-P244509	Consultoría individual para la generación de lineamientos, recomendaciones y espacios de formación que permitan potenciar la gestión del conocimiento en materia de derechos humanos de la Agencia Nacional de Defensa Jurídica del Estado.	2025	\$ 149.000.000	<a href="https://community.secop.gov.co/Public/Tendering/OpportunityDetailIndex?noticeUID=CO1NLC.7772928&amp;sFromPublicAccess=True&amp;sModal=true&amp;sPopupView=true">https://community.secop.gov.co/Public/Tendering/OpportunityDetailIndex?noticeUID=CO1NLC.7772928&amp;sFromPublicAccess=True&amp;sModal=true&amp;sPopupView=true</a>	\$ 153.470.000
<b>PROMEDIOS</b>				<b>\$ 105.982.000</b>		<b>\$ 109.161.460</b>

VALOR INDEXADO 2026	VALOR TOTAL REQUERIDO 2026 (3 CONSULTORES)
\$ 109.161.460	\$ 327.484.380

Para atender esta necesidad, se requiere la suma de **TRESCIENTOS VEINTISIETE MILLONES CUATROCIENTOS OCHENTA Y CUATRO MIL TRESCIENTOS OCHENTA PESOS MCTE (\$327.484.380).**

- **Consultoría para la investigación derivada del programa integral de garantías para mujeres lideresas y defensoras (PIGMLD)**

Teniendo en cuenta que la entidad no ha realizado contratos anteriores que abarquen este tipo de necesidades, para establecer la cuantificación de este componente, se tomó como referencia procesos similares de consultoría de otras entidades públicas, cuyo objeto contemple la medición y/o caracterización y/o investigaciones que busquen obtener lineamientos institucionales, así:

Entidad Estatal	No. del proceso	Objeto	Vigencia	Cuantía	Link de consulta	Indexación 2024 (9,28%)	Indexación 2025 (5,2%)	Indexación 2026 (3%)
MINISTERIO DE JUSTICIA	MID-OM-008-2024	Llevar a cabo la conceptualización, la creación de un piloto de medición y la elaboración de una hoja de ruta para establecer el observatorio destinado a la identificación y superación de barreras de acceso a la justicia para mujeres y personas de sectores poblacionales con orientación sexual y de género diversa, desde una perspectiva interdisciplinaria y diferencial.	2024	\$ 355.217.885	<a href="https://community.sec.op.gov.co/Public/Ending/OportunidadDetalle/Index?noticeId=CO1-NIC-08080808&amp;fromPublicArea=true&amp;isModal=true&amp;isPopupView=true">https://community.sec.op.gov.co/Public/Ending/OportunidadDetalle/Index?noticeId=CO1-NIC-08080808&amp;fromPublicArea=true&amp;isModal=true&amp;isPopupView=true</a>	N/A	\$ 373.689.194	\$ 384.899.870
COMISIÓN DE REGULACIÓN DE COMUNICACIONES	CONCURSO DE MÉRITOS ABIERTO 71 DE 2024	Contratar los servicios de consultoría especializada en el diseño, levantamiento, depuración, procesamiento y análisis de datos estadísticos, con el fin de llevar a cabo mediciones a través de encuestas para recopilar información que sirva como soporte a las actividades misionales de la CRC consignadas en el Plan de Acción de la Entidad para 2024 y en la Agenda Regulatoria 2024-2025	2024	\$ 1.525.511.702	<a href="https://community.sec.op.gov.co/Public/Ending/OportunidadDetalle/Index?noticeId=CO1-NIC-08080808&amp;fromPublicArea=true&amp;isModal=true&amp;isPopupView=true">https://community.sec.op.gov.co/Public/Ending/OportunidadDetalle/Index?noticeId=CO1-NIC-08080808&amp;fromPublicArea=true&amp;isModal=true&amp;isPopupView=true</a>	N/A	\$ 1.604.838.301	\$ 1.652.963.460
MINISTERIO DE CULTURA	MC-OM-071-2023	Contratar la consultoría para efectuar una caracterización e identificación de la economía popular en el marco de las prácticas culturales, expresiones artísticas y saberes ancestrales, con el fin de generar lineamientos y recomendaciones de política pública para el fortalecimiento de este sector	2023	\$ 880.809.479	<a href="https://community.sec.op.gov.co/Public/Ending/OportunidadDetalle/Index?noticeId=CO1-NIC-08080808&amp;fromPublicArea=true&amp;isModal=true&amp;isPopupView=true">https://community.sec.op.gov.co/Public/Ending/OportunidadDetalle/Index?noticeId=CO1-NIC-08080808&amp;fromPublicArea=true&amp;isModal=true&amp;isPopupView=true</a>	\$ 942.548.999	\$ 1.012.601.126	\$ 1.042.979.160
<b>PROMEDIOS</b>				\$ 920.513.015			\$ 997.042.877	\$ 1.026.954.163

Para atender esta necesidad, se requiere la suma de **MIL VEINTISÉIS MILLONES NOVECIENTOS CINCUENTA Y CUATRO MIL CIENTO SESENTA Y TRES PESOS MCTE (\$1.026.954.163)**

- **Prestación de servicios profesionales para desarrollo de módulos de pedagogía virtual**

Teniendo en cuenta que la entidad no ha realizado contratos anteriores que abarquen este tipo de necesidades, para establecer la cuantificación de este componente, se tomó como referencia procesos similares de prestación de servicios de otras entidades públicas, cuyo objeto contemple pedagogías virtuales, así:



Entidad Estatal	No. del proceso	Objeto	Vigencia	Cuántia	Link de consulta	indexación 2028 (3%)
SENA REGIONAL DISTRITO CAPITAL	CD-DC-CFTHS-074-2025	Prestación de servicios personales de carácter temporal para orientar la formación profesional programada por el Centro de Formación de Talento Humano en Salud en la red de conocimiento Salud área temática Formación Complementaria VIRTUAL	2025	\$ 44.308.623	<a href="https://comm.unhy.secop.gov.co/Public/Ordering/OpportunityDetail/index?noticeUID=CO1.NTC.7771938&amp;isFromPublicArea=True&amp;isModal=true&amp;isPopupView=true">https://comm.unhy.secop.gov.co/Public/Ordering/OpportunityDetail/index?noticeUID=CO1.NTC.7771938&amp;isFromPublicArea=True&amp;isModal=true&amp;isPopupView=true</a>	\$ 45.637.882
FUERZA AEROSPAZIAL COLOMBIANA	008-00-P-EFFAC-GRUAC-2025	Servicio profesional para la virtualización de los contenidos de educación superior de la escuela de posgrados de la FAC	2025	\$ 52.000.000	<a href="https://comm.unhy.secop.gov.co/Public/Ordering/OpportunityDetail/index?noticeUID=CO1.NTC.7785232&amp;isFromPublicArea=True&amp;isModal=true&amp;isPopupView=true">https://comm.unhy.secop.gov.co/Public/Ordering/OpportunityDetail/index?noticeUID=CO1.NTC.7785232&amp;isFromPublicArea=True&amp;isModal=true&amp;isPopupView=true</a>	\$ 53.560.000
SENA REGIONAL CUNDINAMARCA	PSP-CMC-CTDPE-249-2025	Prestar los servicios profesionales de carácter temporal como instructor técnico en el área Servicios y Operaciones Microfinancieras y afines, con el propósito de desarrollar actividades de formación basada en modalidad virtual y complementaria, enmarcadas en los lineamientos pedagógicos y metodológicos definidos por el Centro de la Tecnología del Diseño y la Productividad Empresarial de la Regional Cundinamarca.	2025	\$ 44.461.940	<a href="https://comm.unhy.secop.gov.co/Public/Ordering/OpportunityDetail/index?noticeUID=CO1.NTC.7787109&amp;isFromPublicArea=True&amp;isModal=true&amp;isPopupView=true">https://comm.unhy.secop.gov.co/Public/Ordering/OpportunityDetail/index?noticeUID=CO1.NTC.7787109&amp;isFromPublicArea=True&amp;isModal=true&amp;isPopupView=true</a>	\$ 45.795.798
<b>PROMEDIOS</b>				\$ 46.923.521		\$ 48.331.227

Para atender esta necesidad, se requiere la suma de **CUARENTA Y OCHO MILLONES TRESCIENTOS TREINTA Y UN MIL DOSCIENTOS VEINTISIETE PESOS MCTE (\$48.331.227)**.

### 2.35. Gestión de procesos misionales

Con este proyecto se busca optimizar los procesos, servicios y soluciones del CNE mediante la alineación estratégica y el uso eficiente de las tecnologías de la información. Así, se busca desarrollar, implementar y optimizar la gestión por procesos, la gestión y gobierno de datos, y la gestión del portafolio de programas planes y proyectos, así como la gestión efectiva del cambio, para mejorar la eficiencia operativa, la toma de decisiones estratégicas y la prestación de servicios a la ciudadanía.

El proyecto se enfocará exclusivamente en los procesos misionales del CNE definidos en la Resolución 1040 de 2021, los cuales son:

- Macroproceso: Regulación y Control:**
  - Proceso: Administración de Providencias Electorales.
  - Proceso: Gestión del Conocimiento Electoral.
- Macroproceso: Vigilancia:**
  - Proceso: Análisis y Prevención de Riesgos Electorales.
  - Proceso: Reconocimiento y Valoración de Riesgos Electorales.
- Macroproceso: Inspección:**
  - Proceso: Sostenibilidad y Fortalecimiento Democrático.
- Macroproceso: Administración de Recursos Electorales:**
  - Proceso: Reconocimiento de Recursos Electorales.
- Otros.**

Con foco en los procesos priorizados se definen los siguientes cuatro componentes:

- **Componente 1:** Implementación de modelos de Gobernanza y Gestión de Datos para la toma de decisiones

Para este componente se debe diseñar a detalle y desplegar sobre MEGA HOPEX un marco integral de Gobierno y Gestión de Datos que permita a la entidad aprovechar los datos como un activo estratégico. Esto implica evaluar el estado actual, construir e implementar un modelo operativo robusto, definir los procesos, políticas y herramientas para garantizar la calidad, seguridad y disponibilidad de los datos a lo largo de su ciclo de vida en procesos priorizados. Como resultado, se espera que la entidad tenga un marco robusto y optimizado para la toma de decisiones basadas en datos configurado y parametrizado sobre MEGA HOPEX que impulse la transformación digital y genere valor real para la entidad.

Para dar cumplimiento a este componente el contratista deberá como mínimo debe entregar a satisfacción de la supervisión lo siguiente:

- Evaluación y diagnóstico del estado actual del gobierno y la gestión de datos, incluyendo la identificación de brechas, riesgos y oportunidades de mejora.
- Diseño e implementación de un modelo operativo para la gestión y gobierno de datos, incluyendo roles, responsabilidades, procesos, políticas y herramientas.
- Fortalecimiento de la gestión de la calidad de datos, incluyendo la definición de indicadores, la limpieza, validación y enriquecimiento de datos, y la gestión de metadatos para los procesos priorizados
- Definición e implementación de medidas de seguridad para la protección de datos, el cumplimiento de regulaciones de privacidad y la gestión de incidentes de seguridad.
- Configuración y parametrización MEGA HOPEX (Modelo de Gobierno y Gestión de Datos): Actualización y cargue de artefactos del Modelo de Gobierno y Gestión de Datos del CNE (catálogos, alineamientos, vistas, contenidos, diagramas, reportes e informes respectivos).

- **Componente 2:** Fortalecimiento de la Gestión por Procesos

Para el cumplimiento de este componente se debe establecer el modelo de gestión por procesos que permita al CNE gobernar la evaluación, diseño, implementación y mejora continua de su modelo de operación por procesos apoyado en la configuración y parametrización de MEGA HOPEX como herramienta de gestión y la disposición de los diseños y documentación detallados de los procesos priorizados.

- **Componente 3:** Fortalecimiento de la Gestión del portafolio de programas, planes y proyectos

Para el cumplimiento de este componente se debe establecer el modelo de gestión del portafolio de programas, planes y proyectos que permita al CNE fortalecer la gestión de proyectos derivados de la arquitectura empresarial y la transformación digital para que

estos se ejecuten de manera eficiente y alineada con los objetivos estratégicos de la entidad mediante la implementación sobre MEGA HOPEX de capacidades de Gestión del Portafolio de Programas, Planes y Proyectos - PPM

- **Componente 4:** Gestión del Cambio y transferencia de conocimiento

Para este componente el contratista debe ejecutar actividades que permitan planear la gestión del cambio y la transferencia de conocimientos incluyendo: i) El desarrollo de las capacidades institucionales para la implementación de la política de Gobierno Digital y su habilitador Arquitectura Empresarial; ii) La transferencia de conocimiento sobre de las herramientas de software, en cuanto a su administración, operación y mantenimiento, iii) la apropiación del modelo de gestión del portafolio de programas, planes y proyectos; IV) la apropiación del modelo de gestión por procesos; V) La apropiación del modelo de gestión y gobierno de datos e información para la entidad.

Para cumplir con este componente el contratista deberá como mínimo:

- Hacer la transferencia de conocimiento de todos los componentes y subcomponentes del proyecto mediante talleres, presentaciones, tutoriales, manuales y medios audiovisuales según será requerido por la supervisión del contrato Así mismo se debe hacer entrega de los códigos, scripts y desarrollos hechos para los diferentes componentes; de igual manera, se deben generar manuales, tutoriales y sesiones de transferencia de conocimiento y uso de las herramientas creadas para la ejecución de los componentes.
- Delimitar las transformaciones requeridas en la estructura, organización, funcionamiento y cultura institucional.
- Identificar y documentar los riesgos y barreras asociados al cambio;
- Diseñar e implementar acciones de sensibilización y comunicación que coadyuven a la implementación y apropiación de la capacidad de Gobierno y Gestión de Datos, Gestión de Procesos y Gestión del portafolio de programas y proyectos;
- Ejecutar procesos y tareas de instrucción y entrenamiento para el desarrollo de competencias en el uso de MEGA HOPEX .
- El adjudicatario del contrato deberá entregar un Informe final y materiales (cartillas, manuales, presentaciones, videos de sesiones virtuales y demás medios utilizados para la instrucción, sensibilización y comunicación) de capacitación y transferencia de conocimiento en idioma español (con soporte de asistencia de los servidores al comienzo y al final de las sesiones).

El costo estimado de los componentes se define así:

COMPONENTES	VALOR UNITARIO (en pesos antes de IVA)	IVA	VALOR UNITARIO (en pesos después de IVA)
Componente 1: Implementación de modelos de Gobernanza y Gestión de Datos para la toma de decisiones	\$ 882.352.941	\$ 167.647.059	\$ 1.050.000.000
Componente 2: Fortalecimiento de la Gestión por Procesos	\$ 882.352.941	\$ 167.647.059	\$ 1.050.000.000

Componente 3: Fortalecimiento de la Gestión del portafolio de programas, planes y proyectos	\$ 504.201.681	\$ 95.798.319	\$ 600.000.000
Componente 4: Gestión del Cambio y transferencia de conocimiento	\$ 252.100.840	\$ 47.899.160	\$ 300.000.000
<b>TOTAL</b>	<b>\$ 2.521.008.403</b>	<b>\$ 478.991.597</b>	<b>\$ 3.000.000.000</b>

Considerando lo anterior, se requiere un presupuesto estimado de **TRES MIL MILLONES DE PESOS MCTE (\$3.000.000.000)**.

### 2.36. Evento de Rendición de Cuentas

De acuerdo con los principios de y derechos constitucionales, la ciudadanía tiene el derecho de ejercer vigilancia a la gestión pública. Por esto, el CNE, con el fin de fomentar la participación de los ciudadanos en la gestión de la entidad, requiere contar con recursos económicos para el desarrollo del evento de rendición de cuentas de la vigencia 2026, máxime si se toma en consideración que es la primera vez que la entidad asumirá de forma autónoma sus funciones frente al desarrollo de comisiones legislativas y presidenciales. Esta rendición de cuentas busca promover la transparencia, fortalecer el control social y consolidar la confianza ciudadana en la gestión desarrollada por el CNE.

La estimación de recursos requeridos para contar con la logística para el evento de rendición de cuentas, se tomó del valor promedio de los eventos realizados por el CNE a través del contrato CI-CNE-008-2024 y se aumentó el valor en 5,2% y 3% para proyectar su costo para la vigencia 2026.

Así las cosas, se requiere un presupuesto para este tema de **TREINTA Y DOS MILLONES CIENTO CINCUENTA Y DOS MIL QUINIENTOS CINCUENTA Y DOS PESOS M/CTE (\$32.152.552)**.

### 2.37. CNE en territorio – Encuentros Regionales

Los Encuentros Regionales son una actividad itinerante a través de la cual el CNE busca establecer diálogos fluidos en las regiones, derrotar la abstención electoral y fortalecer la participación ciudadana desde la construcción de una cultura democrática y la consolidación de una nueva ciudadanía activa y participativa.

En estos encuentros, se desarrolla un espacio de construcción de cultura y conocimiento electoral, además se facilita el diálogo entre las autoridades territoriales, la ciudadanía y la entidad, permitiendo reflexionar sobre el sistema electoral.

Se proponen Encuentros Regionales para 2026, que tendrán en la mañana un espacio de conversación entre los Magistrados y Magistradas y las autoridades regionales en torno a las acciones adelantadas para la garantía de los derechos al voto; en la tarde una jornada de pedagogía electoral para promover tips de transparencia entre las organizaciones de la sociedad civil y los representantes de las organizaciones políticas con incidencia territorial.

De esta manera, los Encuentros Regionales, se constituyen también en una herramienta que aporta transparencia al proceso electoral y por ello se propone que en esta edición se añada un componente de transmisión virtual en vivo, de manera que la ciudadanía, desde todas las regiones del país, pueda enterarse y ejercer control del avance de las acciones que garantizan el derecho al voto de sus compatriotas.

La misión constitucional que la Constitución Política le otorga al Consejo Nacional Electoral dispone lo siguiente:

*"Artículo 265. El Consejo Nacional Electoral tendrá, de conformidad con la ley, las siguientes atribuciones especiales:*

- 1. Ejercer la suprema inspección y vigilancia de la organización electoral. (...)*
- 5. Velar por el cumplimiento de las normas sobre partidos y movimientos políticos y de las disposiciones sobre publicidad y encuestas de opinión política; por los derechos de la oposición y de las minorías, y por el desarrollo de los procesos electorales en condiciones de plenas garantías".*

En este contexto la misión constitucional del CNE exige de una labor pedagógica imprescindible para fomentar el ejercicio del derecho, la confianza institucional, y el cumplimiento de la norma como fundamento del principio democrático del Estado de Derecho, a través del procedimiento electoral como su legitimador. Bajo esta perspectiva, el CNE debe realizar un esfuerzo por construir diálogos con actores del sistema político electoral para generar legitimidad y confianza en sus decisiones, pero también, para fomentar buenas prácticas de cumplimiento en términos del ejercicio democrático.

Igualmente, apegados al Plan de Austeridad vigente, establecido en el Decreto 199 de 2024 y contemplando la eficiencia del gasto del se busca privilegiar la virtualidad en la organización y Desarrollo de los eventos regionales de la Entidad.

Por tal motivo se busca implementar estrategias que permitan un mayor alcance en términos de ciudadanía participante, eliminando la limitante geográfica y fortalecer las herramientas que aporten transparencia al desarrollo del ejercicio de las actividades de vigilancia y control del proceso electoral y sus reflexiones.

Para proyectar los gastos se tomaron cotizaciones realizadas para la operación logística de eventos así:

Ítem	DESCRIPCIÓN	CANT	TEQUENDAMA SAS	PLAZA MAYOR	ORGANIZACIÓN SIMPLEX SAS	SALOMON Y EVENTOS	Precio promedio indexado
1	Personal apoyo logístico NOTA. Se cotiza valor x día de evento	1	\$ 343,063	\$ 253,619	\$ 380,800	\$ 1,428,000	\$ 651,621
2	Coordinador/a de los eventos NOTA. Se cotiza valor x día de evento	1	\$ 533,653	\$ 356,048	\$ 595,000	\$ 2,618,000	\$ 1,111,381
3	Salón en acomodación tipo auditorio con capacidad para mínimo 100 personas incluye silletería, atril. Wifi	1	\$ 4,764,760	\$ 3,288,863	\$ 3,927,000	\$ 8,925,000	\$ 5,663,124

4	Equipo de sonido	1	\$ 2,287,085	\$ 3,426,308	\$ 3,123,750	\$ 2,975,000	\$ 3,199,791
5	Microfonos (2) dos	2	\$ 571,771	\$ 632,902	\$ 440,300	\$ 833,000	\$ 671,258
6	Video Beam de 3000 lumenes uno (1)	1	\$ 667,066	\$ 1,619,888	\$ 2,618,000	\$ 654,500	\$ 1,506,000
7	Portatil uno (1)	1	\$ 571,771	\$ 376,010	\$ 282,625	\$ 452,200	\$ 455,801
8	Estación de cafe (Cafe, Agua, Aromatica) (100 PAX) NOTA. AUTOSERVICIO	100	\$ 1,715,314	\$ 1,284,456	\$ 2,142,000	\$ 1,130,500	\$ 1,699,095
9	Material logístico de apoyo de capacitación para el desarrollo de la actividad. 2, pendones tipo araña. Pendón araña 2x1 Empaque, facil armado NOTA. - La unidad mínima de producción son 2 de c/u, la entrega será en Bogotá en un único punto de entrega . No incluye valor de transporte	2	\$ 276,356	\$ 171,479	\$ 267,750	\$ 267,750	\$ 266,376
10	Planilleros	30	\$ 428,828	\$ 147,263	\$ 357,000	\$ 1,071,000	\$ 542,888
11	guía pedagógica y bitacora de trabajo, TAPAS (2) Papel: Propalcote de 180 gm Tintas: full color - mate Tamaño: 17,5 x 25 cm. Cocido al caballete 80 hojas internas iguales Papel: Bond 70 gm Tintas: 1 x1 blanco y negro Tamaño: 10,5 x 14,5 cm. Las cuarenta principales son una guía pedagógica y las siguientes hojas cuadrículadas NOTA. La unidad mínima de producción son 400 unidades, la entrega será en Bogotá en un único punto . No incluye valor de transporte	905	\$ 13,569,570	\$ 7,404,031	\$ 13,461,875	\$ 7,673,269	\$ 11,406,838
	esferos Ecologicos Largo 14cm Diámetro 1cm La unidad mínima de producción son 400 unidades, la entrega será en Bogotá en un único punto . No incluye valor de transporte. NOTA. - Los trabajos están sujetos a un margen de tolerancia de un 10%. - La unidad mínima de producción son 400 unid, la entrega será en Bogotá en un único punto . No incluye valor de transporte	905	\$ 646,816	\$ 1,776,968	\$ 2,692,375	\$ 1,157,721	\$ 1,699,531
12	<b>Refrigerios</b> Producto de panadería pasabocas (opción dulce o salada) + bebida	100	\$ 3,049,446	\$ 1,914,413	\$ 3,332,000	\$ 2,796,500	\$ 3,004,809
13	Mesero	1	\$ 228,708	\$ 235,882	\$ 249,900	\$ 297,500	\$ 274,138
<b>VALOR TOTAL</b>							<b>\$ 32,152,652</b>

Por evento, se estima un costo para 2026 de \$32.152.652, teniendo en cuenta que se proyecta la realización de 32 encuentros regionales, se requiere un presupuesto de **MIL VEINTIOCHO MILLONES OCHOCIENTOS OCHENTA Y CUATRO MIL OCHOCIENTOS SESENTA Y SEIS (\$1.028.884.866)**.

### *2.38. Infraestructura Tecnológica*

Se requiere contar con una solución integral para adquirir, mantener, optimizar y asegurar la plataforma tecnológica del CNE que garantice la disponibilidad, integridad, y confidencialidad de la información relacionada con los aplicativos de uso del CNE en el desarrollo de sus funciones misionales.

La solución planteada deberá comprender como mínimo los componentes que a continuación se listan:

Detalle	Cantidad
Respaldo y restauración con capacidad de 150 TB	1
Servicio de seguridad para la protección de los aplicativos del CNE	1
Servicio de monitoreo de seguridad y análisis de vulnerabilidades	1
Servicio de replicación, colocation y comunicaciones de infraestructura tecnológica de CNE	1
Mesa de ayuda	1
Flujos de trabajo	1
Licenciamiento adicional	1

Es importante contar con:

- Los canales de comunicación (internet y datos).
- Los sistemas de seguridad perimetral que protegen los aplicativos misionales y la información crítica del CNE, se encuentran con operación hasta el mes de abril de 2025; estos sistemas de aseguramiento son indispensables para una correcta operación de los sistemas de información.
- Los servidores que actualmente soportan todas las cargas de trabajo relacionadas con los sistemas de información misionales y de apoyo se encuentran instalados y configurados en el datacenter alternativo en modalidad de colocation, dado que tales elementos son de carácter crítico para la operación de los servicios, y una falla en estos podría causar un traumatismo de grandes magnitudes para el máximo tribunal electoral, por otro lado y con el fin de dar continuidad a la modernización, se requiere contratar una solución tecnológica integral que permita:
  - a. Suplir la protección de origen de hacking a capa de aplicación dentro de la operación, lo que facilitará a la Entidad tener una respuesta proactiva y una capacidad de bloqueo respecto a este tipo de ataques, que pueden generar leaks, borrado o modificación de la información contenida en las aplicaciones, además del bloqueo de las vulnerabilidades típicas de los componentes de desarrollo a la medida.



- b. Salvaguardar la información de forma segura y garantizar su recuperación de manera ágil y oportuna en el momento en que ésta se necesite.
- c. Contar con un esquema de soporte técnico especializado en formato 7x24 que garantice la correcta operación de la infraestructura tecnológica del CNE y por consiguiente la continua prestación de los servicios críticos de la Entidad.
- d. Garantizar la continuidad en el proceso de centralización de las aplicaciones, software y demás recursos a utilizar por el Consejo Nacional Electoral en una sola plataforma de hardware (Híbrido) que facilite de manera segura el acceso a los servicios de todos los despachos y áreas de la Entidad, para llevar el control y registro de las actividades realizadas diariamente, con base en la experiencia del personal experto en infraestructura tecnológica y sistemas de información de la Asesoría de Sistemas del Consejo Nacional Electoral,
- e. Contratar una solución integral para mantener y optimizar la infraestructura tecnológica del Consejo Nacional Electoral.

Por otra parte, las herramientas de software y hardware que componen la plataforma tecnológica que soportan la operación de los procesos administrativos y misionales de la Entidad requieren incrementar sus capacidades y renovar los servicios de actualización, soporte y mantenimiento especializado, por lo que no realizar estas acciones puede poner en riesgo la información contenida en los mismos.

En ese orden de ideas la necesidad del CNE está basada en:

- Garantizar el 99.95 % de disponibilidad de los servicios tecnológicos.
- Seguridad de la infraestructura de red.
- Aseguramiento físico de cada uno de los dispositivos que actualmente conforman la infraestructura de TI del CNE.
- Prevención de accesos de personal no autorizado a los sistemas de información.
- Cumplir con todas las normas de seguridad.
- Contar con la experiencia de expertos que garanticen que se han implementado todos y cada uno de los protocolos y el monitoreo y administración 7\*24.

#### 2.38.1. Respaldo y restauración con capacidad de 150TB

El servicio de respaldo y restauración debe garantizar la seguridad, integridad y disponibilidad de la información almacenada en los sistemas críticos del Consejo Nacional Electoral (CNE). La solución debe ser altamente confiable, automatizada y eficiente, permitiendo la ejecución de tareas de respaldo y restauración conforme a una política establecida.

El sistema de respaldo debe soportar un almacenamiento total de 150 TB, permitiendo la protección de los sistemas misionales del CNE, asegurando la continuidad operativa ante fallos, desastres o ataques cibernéticos.

El servicio debe incluir Los siguientes servicios, servidores, protección y respaldo de la siguiente infraestructura tecnológica:

- Servidores de aplicaciones y bases de datos misionales del CNE.
- Servidores de almacenamiento compartido.
- Equipos de red y seguridad perimetral.

- Sistemas de gestión documental y plataformas ERP.
- Repositorios de información y carpetas compartidas.
- Servidores de autenticación y balanceo de carga.
- Servidores proxy reverso y controladores de dominio.
- Sistemas de respaldo de cuentas de correo para 700 usuarios.
- Bases de datos en producción con motores SQL Server y PostgreSQL.
- Aplicaciones críticas para la gestión de procesos electorales y administrativos.
- Respaldo Completo: Copia de toda la información almacenada en los servidores.
- Respaldo Incremental: Copia de los cambios realizados desde el último respaldo completo.
- Respaldo a Medio Externo (Opcional): Transferencia de copias a almacenamiento fuera del entorno de producción.
- El servicio debe cumplir con los siguientes parámetros de ejecución y retención:
- Respaldos incrementales diarios durante los últimos 7 días.
- Respaldos incrementales semanales con retención de 4 semanas.
- Respaldos completos mensuales con retención de 12 meses.
- Política de retención de datos: 1 año para respaldos completos y 6 meses para respaldos incrementales.
- Almacenamiento de respaldos off-site en una ubicación externa segura para la protección ante desastres.
- RTO (Recovery Time Objective): Máximo de 12 horas para recuperación de datos.
- RPO (Recovery Point Objective): Máximo de 4 horas para garantizar la integridad de la información.

El sistema de almacenamiento del respaldo debe cumplir con las siguientes características:

- Capacidad mínima: 150 TB.
- Tecnología de almacenamiento: Discos de estado sólido (SSD/NVMe) para acceso rápido a la información.
- Alta disponibilidad: Debe admitir al menos RAID 5, RAID 6 y RAID-TP.
- Debe permitir realizar deduplicación para la eliminación de datos redundantes.
- Debe permitir la funcionalidad de proporcionar compresión de datos en línea y posterior al proceso en función de reducir la cantidad de almacenamiento.
- Debe incluir predicción de tendencia de capacidad de 365 días.
- Conectividad segura: Se debe otorgar acceso mediante VPN.
- Interfaz de acceso: Acceso vía interfaz web o SSH o SFTP.
- Interoperabilidad: Soporte para integración con sistemas de gestión documental y bases de datos misionales del CNE.

#### 2.38.2. Servicio de seguridad para la protección de los aplicativos de CNE

El servicio de seguridad informática tiene como objetivo garantizar la protección integral de la infraestructura tecnológica y los aplicativos misionales del Consejo Nacional Electoral (CNE), asegurando la continuidad operativa y la mitigación de riesgos cibernéticos. La solución debe incluir mecanismos de monitoreo, detección, prevención y respuesta ante amenazas de seguridad, con un enfoque basado en estándares internacionales y mejores prácticas de Ciberseguridad.

El servicio de seguridad informática deberá garantizar, como mínimo, la implementación de los siguientes controles y medidas de protección:

- Protección de la infraestructura mediante firewalls perimetrales y de aplicaciones Web (WAF).
- Implementación de mecanismos de prevención y mitigación de ataques DDoS (Denegación de Servicio Distribuido).
- Monitoreo y análisis de vulnerabilidades en aplicaciones y servidores.
- Prueba de Ethical Hacking (una durante la ejecución del contrato), con análisis de penetración sobre la infraestructura tecnológica del CNE.
- Todas las herramientas utilizadas para la ejecución de estos controles deben ser propiedad del contratista o contar con licencias vigentes que permitan su uso legal durante el periodo de contratación.
- Monitoreo y Respuesta ante Incidentes
- Servicio de monitoreo continuo 7x24 con correlación de eventos de seguridad basado en SIEM.
- Escalamiento inmediato de eventos de seguridad detectados.
- Implementación de alertas automatizadas y notificación temprana ante amenazas.
- Registro y documentación de incidentes con reportes detallados para auditoría.
- Monitoreo de la seguridad perimetral, evaluando el estado de firewalls y otros dispositivos de control de acceso.
- Evaluación y pruebas de seguridad en la infraestructura on-premise del CNE, alineadas con estándares como NIST, CIS Benchmarks e ISO 27001.
- Implementación de controles de detección y prevención de intrusiones en la infraestructura del CNE.
  
- Implementación de políticas de segmentación de red y filtrado de tráfico.
- Protección contra ataques de fuerza bruta en los portales de autenticación del CNE.
- Correlación de eventos de seguridad para la detección de patrones maliciosos y posibles intrusiones.
- Integración de soluciones de filtrado de contenido y detección de phishing en la infraestructura del CNE.
- Incluir componentes (solución) de servicio de Web Application Firewall (WAF) Onpremise deberá garantizar la protección de los aplicativos web del CNE.
- Protección contra ataques de día cero mediante:
  - Firmas de amenazas y patrones de ataque conocidos.
  - Análisis de comportamiento basado en inteligencia artificial (IA) y Machine Learning (ML) para la detección de nuevas amenazas.
- Filtrado Web y Seguridad en la Navegación:
  - Implementación de políticas de control de acceso a contenidos web.
  - Análisis de tráfico web en tiempo real para prevenir accesos no autorizados.
  - Monitoreo de tráfico cifrado y descifrado selectivo para identificar ataques encubiertos en SSL/TLS.
- Detección y Prevención de Intrusiones (IPS/IDS):
  - Monitoreo del tráfico de red en tiempo real con detección de actividades maliciosas.
  - Integración con plataformas de correlación de eventos (SIEM) para detección de anomalías.
- Servicio DDoS (Denegación de Servicio Distribuido).

- Adquisición de un sistema de seguridad informática para Controlar los ataques de denegación de servicio distribuido que puedan ser realizados contra la infraestructura de seguridad perimetral de la entidad, mediante una plataforma de propósito específico y diversos sistemas de filtrado e establecimiento de umbrales, geolocalización y demás características de funcionamiento solicitadas en el presente documento.
- El servicio deberá incluir una prueba de Ethical Hacking durante la ejecución del contrato

### 2.38.3. Servicio de monitoreo de seguridad y análisis de vulnerabilidades

El servicio de monitoreo de seguridad y análisis de vulnerabilidades tiene como objetivo garantizar la disponibilidad, integridad y desempeño de los servidores que soportan los aplicativos misionales y de apoyo del Consejo Nacional Electoral (CNE). Esta solución debe permitir la supervisión en tiempo real del estado de la infraestructura tecnológica, asegurando la detección temprana de amenazas y vulnerabilidades para minimizar riesgos operativos y de ciberseguridad.

La Entidad requiere servicios de un Centro de Operaciones de Seguridad - SOC, el servicio de SOC será realizado sobre la herramienta de SIEM que debe ser ofertada en el presente proceso y de uso exclusivo para la entidad por el tiempo del servicio. El sistema de monitoreo deberá cumplir con los siguientes requisitos:

- Supervisión en tiempo real del estado y disponibilidad de los servidores.
- Servicios de monitoreo y correlación de eventos de seguridad sobre la plataforma SIEM, para 100 dispositivos (FIM) y 4000 EPS (eventos por segundo).
- Medición de consumo de recursos de hardware, incluyendo:
  - Procesador (CPU): porcentaje de utilización y carga promedio.
  - Memoria RAM: uso total, picos de consumo y procesos principales.
  - Almacenamiento: utilización del disco, tiempos de respuesta y fragmentación.
- Conectividad y Red: latencia, pérdida de paquetes, tráfico de entrada/salida y disponibilidad de interfaces.
- Implementación de alertas automáticas ante fallos o anomalías en el desempeño de los servidores.
- Registro histórico de métricas para análisis de tendencias y optimización de infraestructura.

Para garantizar la consulta y análisis de los servidores monitoreados, el contratista deberá:

- Configurar un servidor proxy SNMP en el centro de datos del CNE con una Management Information Base (MIB) adecuada al volumen de información procesada.
- Garantizar que el CNE tenga acceso permanente y sin restricciones a la plataforma de monitoreo.
- Implementar mecanismos de autenticación segura para el acceso a la plataforma, asegurando confidencialidad e integridad de los datos.
- Establecer roles y permisos de usuario para la gestión de consultas y reportes dentro del sistema.
- Deberá implementar agentes de monitoreo en cada uno de los servidores bajo el alcance del contrato

- El servicio de monitoreo deberá incluir la administración y operación continua de la plataforma existente en el CNE bajo un esquema 7x24
- Detección temprana de incidentes de seguridad y fallos de infraestructura.
- Registro y correlación de eventos en un Security Information and Event Management (SIEM).
- Integración con la infraestructura de seguridad perimetral del CNE para una gestión unificada.
- Generación de reportes automáticos sobre el estado de seguridad y disponibilidad de los sistemas.
- Los procesos de gestión y operación deben estar basados en las mejores prácticas establecidas por los modelos de procesos ITIL, CSIRT, ISO 27001:2022, ISO 20000-1:2018, NIST (CSF) o CERT.
- El servicio debe incluir apoyo en la definición de estrategias de seguridad, que permitan fortalecer las políticas y controles de seguridad de la información.
- Mantener el inventario actualizado de dispositivos monitoreados de la solución. La solución de correlación (SIEM) en la cual se basa el servicio de Monitoreo deberá incluir el descubrimiento de dispositivos (Activos TI) de infraestructura automatizado, al igual, que el registro de estos dispositivos (Activos TI) en una base de datos de administración de configuraciones (CMDB).
- La solución de correlación de eventos (SIEM) debe garantizar analítica de red en tiempo real seguridad y conformidad listas para usar un único panel de administración, arquitectura a escala de la nube, autotrendizaje del inventario de activos (cmdb), la solución debe ser licenciada y dedicada para la entidad. no se admiten entornos compartidos ni multitenant.
- Correlación cruzada de analítica de SOC y NOC
- Asignaciones de reglas de TI e ICS de MITRE ATT&CK y visibilidad de la cobertura.
- La solución debe estar en capacidad de instalarse en Azure, HyperV (2012 o Windows 2012, 2016 y 2019 usando hyper V manager), AWS, VMware (versión 7 y posteriores) y KVM (versiones 7.x y posteriores). Debe implementarse en máquina virtual y los recursos de cómputo serán entregados en el Datacenter en las premisas del proveedor del servicio de SOC.
- El SIEM debe tener la capacidad de proporcionar a los Next Generation Firewalls que tiene la entidad, las direcciones IP que se han asociado con actividades sospechosas o maliciosas.
- El SIEM debe garantizar disponibilidad de un conjunto de respuestas pre-configuradas ante eventos de seguridad, de manera que se permita no sólo la detección sino también la remediación automatizada ante determinadas amenazas.
- Actualización continua del contexto, de los dispositivos, su software y parches instalados, así como los servicios en ejecución.
- Análisis del rendimiento de aplicaciones y sistemas junto con datos del entorno para identificar rápidamente problemas de seguridad.
- Contexto de usuario, en tiempo real, con seguimiento de direcciones IP, cambios de identidad de usuario, contexto de datos de ubicación física y geo-localización.
- Detectar dispositivos, aplicaciones de red y cambios de configuración no autorizados.
- El SIEM debe tener la capacidad de proporcionar a los Next Generation Firewalls que tiene la entidad, las direcciones IP que se han asociado con actividades sospechosas o maliciosas.

- El SIEM debe ofrecer múltiples formas de monitorear los Next Generation Firewalls que tiene la entidad, soportando como mínimo el descubrimiento a través de API REST, Syslog, Netflow, SNMP y SSH.
- El SIEM debe garantizar Informes predefinidos listos para ser utilizados, que soporten una amplia gama de necesidades de auditoría y cumplimiento normativo, incluyendo: PCI-DSS, HIPAA, SOX, NERC, FISMA, ISO, GLBA, GPG13 y SANS Critical Controls.
- El SIEM debe garantizar como mínimo la supervisión de configuraciones en tiempo real
- El SIEM debe garantizar la integración con fuente de alimentación externa
- El SIEM debe garantizar analítica
- El licenciamiento ofertado deberá disponer de un método de licenciamiento escalable tanto por número de dispositivos como por EPS asociados, pudiendo elegir al menos entre licencias perpetuas y modo suscripción.
- Se deberá disponer de paquetes de licencia de agentes avanzados para monitorización de servidores críticos Windows y Linux, tanto en modo perpetuo como modo suscripción.

#### 2.38.4. Servicio de replicación, colocation y comunicaciones de infraestructura tecnológica del CNE

Se requiere replicar un total de 21 máquinas virtuales, a continuación, se relacionan las máquinas virtuales:

Nombre	Rol	Estado	Condición	Espacio provisionado	Espacio utilizado	Memoria de host
DeployHP	Servidor de despliegue de máquinas hiperconvergencia	Encendido	Normal	100 GB	84,55 GB	12,9 GB
GSMP16_Gateway	Puerta de enlace de análisis de vulnerabilidades	Encendido	Normal	52,48 GB	5,54 GB	4,78 GB
GSMP_Gateway_192	Puerta de enlace análisis vulnerabilidades	Encendido	Normal	50 GB	4,05 GB	3,4 GB
HPE-ARBITER	broker hiperconvergencia	Encendido	Normal	90 GB	46,69 GB	8,06 GB
OmniStackVC-10-0-2-14	controlador hyperconvergencia	Encendido	Normal	210,05 GB	13,24 GB	72,27 GB
OmniStackVC-10-0-2-9	controlador hyperconvergencia	Encendido	Normal	210,04 GB	20,12 GB	108,37 GB
ServHopex	Servidor aplicación Hopex	Encendido	Normal	365,08 GB	145,59 GB	16,1 GB
VeeamProxy01_rep	Servidor respaldos	Encendido	Normal	77,42 GB	16,34 GB	11,98 GB
VM004-ERP-App	Servidor aplicación ERP	Encendido	Normal	255,28 GB	142,52 GB	16,09 GB

El servicio de replicación de infraestructura debe garantizar la alta disponibilidad, continuidad operativa y protección de la información crítica del Consejo Nacional Electoral (CNE). Para ello, la infraestructura debe estar diseñada con un modelo de redundancia y recuperación ante desastres que permita la operación ininterrumpida de los sistemas críticos.

El proveedor deberá garantizar que toda la infraestructura esté alojada en un DataCenter diferente al colocation donde se ubicara la infraestructura de la CNE, con certificación mínimo Tier IV, del Uptime Institute, y ubicado en Colombia, asegurando baja latencia y mayor disponibilidad del servicio.

#### Requisitos técnicos

- Replicación: Sincronización con la infraestructura de respaldo en las instalaciones del CNE en modalidad Activo-Pasivo.
- Firewall Avanzado: Filtrado de paquetes, configuración de puertos y reglas UTM con capacidad para SD-WAN.
- Soporte 7x24x365: Atención inmediata para requerimientos críticos.
- Tiempo de Implementación: La réplica deberá estar operativa en un mínimo se otorgará 10 días hábiles para la migración de datacenter y 10 días hábiles adicionales para la configuración del escenario de réplica, lo que otorga en su totalidad 20 días hábiles de trabajo para la implementación total de la solución.
- Prevención de Caídas: Detección de usabilidad en servidores mediante monitoreo de uso de CPU, memoria y almacenamiento.

El servicio debe incluir la replicación de la siguiente infraestructura del CNE:

- Servidores de Aplicaciones y Bases de Datos o Control centralizado de usuarios.
  - Aplicaciones misionales como RUPYM, Relatoría, Trashumancia, Veedurías, Estatuto de la Oposición, etc. o Sistemas de gestión documental y ERP.
  - Bases de datos SQL Server y PostgreSQL.
- Portales Web o [www.cne.gov.co](http://www.cne.gov.co) o [rup.cne.gov.co](http://rup.cne.gov.co) o [relatorias.cne.gov.co](http://relatorias.cne.gov.co) o [epx.cne.gov.co](http://epx.cne.gov.co) o [erp.cne.gov.co](http://erp.cne.gov.co) o [Odin.cne.gov.co](http://Odin.cne.gov.co) o [app.cne.gov.co](http://app.cne.gov.co) o [cnecontasclaras.gov.co](http://cnecontasclaras.gov.co)
- 4.2. Servicio de Colocation
- El servicio de colocation debe permitir el alojamiento de la infraestructura física del CNE en un Rack de 42U, con un consumo eléctrico de 8KVA, asegurando redundancia, disponibilidad y escalabilidad.

Alta Disponibilidad en Infraestructura:

- Servidores (dos simplivity con una cantidad total de 64 cores, 16 socket por equipo)
- Firewall (Actualmente se tienen 3 FW, se requiere crecer el esquema de protección perimetral en tres FW)
- Balanceadores (administrador de un balanceador), o Equipos de Red (administración de Switches).
- Transferencia de Datos: 100 Gbps/mes en el entorno de producción.
- Almacenamiento en Discos SSD con redundancia y replicación.
- Disponibilidad mínima garantizada: 99.95%.

El proveedor deberá garantizar la interconexión segura y eficiente entre las sedes del CNE, con los siguientes requerimientos mínimos:

- Canales de Internet:
  - Dos canales de 500M en la sede San Martin, en configuración HA o Dos canales de 100M en la sede San Martin, configurados en modo activo-activo.
  - Un canal de 100M en la sede cli 26
  - Dos canales de 100M en el DC donde se preste el servicio de colocation
  - Un canal de 100M en la nube privada dónde se repliquen los las máquinas virtuales en ambiente productivo



- Canales de datos (MPLS):
  - Un canal de 200M entre San Martín y la Registraduría o Un canal de 300M entre San Martín y el DC donde se entregue el servicio de colocation
  - Un canal de 100M entre San Martín y la nube privada donde se repliquen las máquinas virtuales en ambiente productivo
  - Un canal de 100M entre el DC donde se entregue el servicio de colocation y la nube privada donde se repliquen las máquinas virtuales en ambiente productivo
  - El servicio debe configurar una red SD-WAN que permita:
    - Administración centralizada del tráfico entre todas las sedes.
    - Balanceo automático de carga y optimización de tráfico.
    - Reducción de latencia y priorización de aplicaciones críticas.

#### 2.38.5. Mesa de ayuda

Se requiere poner a disposición un equipo humano para atender solicitudes de soporte tecnológico y dudas sobre la operación del servicio. Este equipo debe estar conformado por el siguiente personal:

- Proveer a la Entidad a través de la mesa de ayuda, un punto único de contacto (línea telefónica, correo electrónico, mensajería instantánea) mediante el cual se resuelvan y se canalicen todas las necesidades de soporte técnico, funcional y operativo, relativas al uso de los recursos y servicios de la infraestructura tecnológica del CNE.
- Atender y registrar los números de caso y/o tickets referentes a problemas técnicos o funcionales, indicando el estado de la solicitud, el tiempo de respuesta y la solución implementada.
- Mantener la comunicación con usuarios finales y responder de una manera oportuna, eficiente y con alta calidad las solicitudes, incidentes, eventos y problemas de servicios de Tecnología de la Información (TI) que se presenten y que impacten la continuidad de la operación (hardware y software) durante la ejecución del convenio
- Priorizar las solicitudes de acuerdo con su impacto y urgencia.
- Establecer metodologías y controles idóneos para la correcta prestación del servicio de mesa de ayuda.
- Garantizar soluciones eficientes en la prestación del servicio y ejecutar los procedimientos necesarios para la atención oportuna del servicio y gestionar las solicitudes reportadas por el usuario final.
- Incluir los siguientes reportes:
  - Los reportes a la supervisión serán entregados una vez al mes y se deben incluir como mínimo:
    - Cantidad de incidentes registrados y repetidos
    - Tiempo de resolución de incidente
    - Cantidad de incidentes por problema
    - Tiempo hasta la identificación del problema
    - Cuantos tickets de cada tipo de servicio hubo

- Estadísticas de la cantidad total de tickets del mes/periodo, cuales están resueltos, cuantos pendientes y el estatus de cada uno.
- Realizar informes de la operación.
- Reportes de los requerimientos, incidentes y problemas presentados en la plataforma, así como las soluciones que surjan en la atención a los usuarios para alimentar la base de conocimiento.
- Métricas de cumplimiento y registro de las diferentes actividades que se realicen durante la ejecución del convenio

#### 2.38.6. Flujos de Trabajo

El Consejo Nacional Electoral (CNE) busca optimizar la manera en que se lleva a cabo la gestión de creación de usuarios mediante la implementación de un proceso automatizado. Esta solicitud de propuesta (RFP) tiene como objetivo solicitar a proveedores calificados el diseño e implementación de dicho proceso, asegurando la certificación del personal que lo realice y añadiendo valor al CNE a través de la excelencia y la innovación.

Esta solución debe garantizar la seguridad, la eficiencia y la sostenibilidad del proceso, considerando las normativas aplicables y la adopción de tecnologías de vanguardia. Se debe diseñar, optimizar e implementar un proceso o flujo automatizado para la gestión de gestión de usuarios en el CNE que:

- Evalúe el estado actual de la Gestión de usuarios
- Optimice la forma como el CNE realiza la gestión de usuarios
- Reduzca el tiempo de procesamiento.
- Mejore la seguridad y control de accesos.
- Aumente la eficiencia y Minimice errores humanos.
- Mejorar la seguridad y el control en la función de gestión de usuarios.
- Cumpla con las normativas internacionales de calidad y seguridad.
- Permita el seguimiento al estado de las solicitudes realizadas
- Incluya herramientas de Inteligencia Artificial

Es imprescindible que la solución propuesta utilice inteligencia artificial como parte integral del proceso de creación de usuarios. Además, se requiere que los proveedores incluyan los elementos de Hardware, Software y Licenciamiento requerido para la implementación del flujo y acompañamiento en la optimización durante la duración del contrato, garantizando su funcionalidad y eficiencia.

#### 2.38.7. Licencias de software de video y licencia de Teams

A su vez, una vez revisada las necesidades actuales del Consejo Nacional Electoral, se evidencia que, el CNE cuenta con 350 funcionarios dedicados a satisfacer las necesidades de la Entidad, lo que hace imperiosa la necesidad de adquirir licencias de Microsoft Office Teams, como una herramienta de colaboración y comunicación en equipo de vital importancia para las reuniones y conferencias en línea.

Por otra parte, es importante advertir que el Consejo Nacional Electoral hoy no cuenta con esta herramienta para poder brindar capacitaciones virtuales a los partidos políticos

en temas misionales, cómo por ejemplo: Cuentas Claras, Rupym, etc. Por otro lado, no se ha podido crear equipos y canales para organizar a los funcionarios del CNE, asignar tareas y proyectos. No se puede hacer seguimiento al progreso de los proyectos y tareas en tiempo real. No se ha programado reuniones en línea, eventos en vivo y webinars a través de Microsoft Teams.

De conformidad con lo anterior, se requiere la adquisición de 30 licencias (SOFTWARE) Microsoft Office Teams, destinadas a garantizar el desarrollo de las plataformas del CNE. En este sentido, las licencias irán discriminadas de la siguiente manera: 10 para los despachos de los Honorables Magistrados, 2 para la dirección de gestión corporativa, 4 para la oficina TI (Tecnologías de la Información) y 14 para cada dependencia.

De igual manera, se requiere la adquisición de las siguientes licencias (SOFTWARE):

No.	Nombre del Software	Descripción	Total Unidades
1	Streamyard Empresa	Estudio de transmisión en vivo y administración de redes sociales.	2
2	Canva para Equipos Profesional	Generador de imágenes y videos con inteligencia artificial.	2
3	CapCut Pro	Edición profesional de video en dispositivos móviles.	4
4	Adobe Creative Suite	Soluciones Adobe para video, audio y fotografía.	3
5	Envato Elements Equipos	Herramienta de contenido audiovisual para creación de videos.	1
6	Brand24 - Team	Monitorización de menciones en tiempo real sobre el CNE y temas de interés.	1
7	vMix Pro	Mezclador de audio, video y presentaciones para producciones en vivo.	2
8	Microsoft 365 Empresa Estándar	Aplicación de microsoft teams adecuada para las necesidades empresariales	30

En consecuencia, las mencionadas licencias de software son herramientas requeridas exclusivamente para la Oficina de Comunicaciones Estratégicas del CNE, esenciales para el cumplimiento de las tareas asignadas como:

- Las solicitudes de los honorables magistrados, para cumplir los planes, procesos y procedimientos de las áreas misionales del Consejo Nacional Electoral.
- la operación de todos los procesos de comunicaciones internos y externos de la Entidad.
- Fortalecimiento de la estrategia para asegurar la disponibilidad de la información y el desarrollo de esta.
- Capacidad de transmitir la información de la Entidad a través de la página WEB, y transmisión en vivo de los eventos misionales en las redes sociales, con las mejores condiciones técnicas.
- Optimización de recursos de capacidad, procesamiento, seguridad y análisis de información, generando las actualizaciones requeridas para las plataformas del Consejo Nacional Electoral.

Descripción	IT MANAGER SAS	GROW DATA S.A.S	ERT	REALTIME CONSULTING & SERVICES S.A.S	CORPORACION COLOMBIA DIGITAL	ITT SUPPLIES S.A.S	OPEN GROUP S.A.S	TICLINE SAS
	Valor Total	Valor Total	Valor Total	Valor Total	Valor Total	Valor Total	Valor Total	Valor Total
RESPALDO Y RESTAURACIÓN CON CAPACIDAD DE 150 TB	\$333,971,729.00	\$318,220,592.00	\$345,278,946.00	\$1,810,900,000.00	\$2,026,355,920.00	\$2,097,088,000.00	\$2,070,800,000.00	\$2,097,088,000.00
SERVICIO DE SEGURIDAD PARA LA PROTECCIÓN DE LOS APLICATIVOS DEL CNE	\$4,789,804,135.00	\$4,598,297,293.50	\$4,948,982,315.00	\$2,363,970,000.00	\$2,096,156,865.00	\$2,168,843,723.00	\$2,251,400,000.00	\$2,477,133,750.00
SERVICIO DE MONITOREO DE SEGURIDAD Y ANALISIS DE VULNERABILIDADES	\$1,803,203,780.00	\$1,709,710,996.00	\$1,821,653,858.00	\$990,000,000.00	\$925,498,571.00	\$945,056,112.00	\$1,165,010,000.00	\$1,181,320,140.00
SERVICIO DE REPLICACION, COLOCATION Y COMUNICACIONES DE INFRAESTRUCTURA TECNOLÓGICA DE CNE	\$3,565,629,526.00	\$3,362,151,105.00	\$3,523,862,186.00	\$3,555,725,560.00	\$3,036,915,003.00	\$3,151,817,654.00	\$3,323,108,000.00	\$3,606,598,004.00
MESA DE AYUDA	\$1,993,896,719	\$1,866,944,494	\$1,924,819,773	\$2,050,000,000	\$2,243,596,171	\$2,266,258,759	\$2,296,402,500	\$2,518,065,288
FLUJOS DE TRABAJO	\$616,085,579	\$576,319,532	\$631,069,887	\$720,000,000	\$785,149,022	\$793,079,820	\$806,000,000	\$911,586,000
VALOR TOTAL POR TIEMPO COTIZADO	\$13,102,591,468	\$12,431,644,013	\$13,195,666,965	\$11,490,595,560	\$11,113,671,552	\$11,422,144,068	\$11,912,720,500	\$12,791,791,182
LICENCIAS ADICIONALES								
Streamyard Empresa				\$13,109,040	\$18,911,219	\$18,949,117	\$12,138,000	\$19,335,834
Canva para Equipos Profesional				\$15,165,360	\$18,305,546	\$18,490,451	\$14,042,000	\$18,867,807
CapCut Pro				\$20,991,600	\$31,010,874	\$31,643,749	\$23,324,000	\$32,962,238
Adobe Creative Suite				\$21,070,854	\$18,417,094	\$18,603,125	\$19,510,050	\$19,582,237
Envato Elements Equipos				\$11,283,580	\$12,185,837	\$12,562,719	\$10,257,800	\$12,689,615
Brand24 - Team				\$12,556,404	\$710,178	\$11,429,095	\$11,626,300	\$11,662,342
vMix Pro				\$14,144,340	\$12,604,225	\$12,676,481	\$13,470,800	\$13,485,618
Microsoft 365 Empresa Estándar				\$69,107,346	\$60,888,525	\$61,753,068	\$62,824,860	\$63,013,335
Total Licencias Adicionales				\$177,428,524	\$173,033,498	\$186,107,805	\$167,193,810	\$191,599,026
Total cotizado	\$13,102,591,468	\$12,431,644,013	\$13,195,666,965	\$11,668,024,084	\$11,286,705,050	\$11,608,251,872	\$12,079,914,310	\$12,983,390,207
Meses cotizados/días cotizados	8	8	8	220.0	220.0	220.0	220.0	220.0
VALOR MENSUAL	\$1,637,823,934	\$1,553,955,502	\$1,649,458,371	\$1,591,094,193	\$1,539,096,143	\$1,582,943,437	\$1,647,261,042	\$1,770,462,301
VALOR ANUAL	\$19,653,887,202	\$18,647,466,019	\$19,793,500,448	\$19,093,130,319	\$18,469,153,719	\$18,995,321,246	\$19,767,132,507	\$21,245,547,612
							Valor promedio	\$19,458,142,384

Para lo anterior se requiere un presupuesto de infraestructura de para la vigencia 2026 de **DIECINUEVE MIL CUATROCIENTOS CINCUENTA Y OCHO MILLONES CIENTO CUARENTA Y DOS MIL TRESCIENTOS OCHENTA Y CUATRO MCTE (\$19.458.142.384).**

### *2.39. Desarrollo, soporte y mantenimiento de Cuentas Claras*

El Consejo Nacional Electoral, afronta diferentes procesos que son utilizados para el control y seguimiento tanto del proceso electoral como de los eventos y controles que realiza a las organizaciones políticas y a los diferentes actores que intervienen.

Para el desarrollo de estas funciones en años anteriores se desarrollaron plataformas para cumplir con este cometido las cuales deben ser actualizadas y a las cuales deben realizar modificaciones y desarrollar nuevos requerimientos que han solicitado tanto los partidos y movimientos políticos, como los funcionarios internos del CNE.

La gran envergadura de esta solución tecnológica debe conservarse en el tiempo y continuarse, para que los procesos de modernización del CNE sean exitosos y los grandes esfuerzos adelantados perduren; para ello se busca que mediante acciones planificadas de manera integral que se garantice la continuidad en el proceso de centralización de las aplicaciones, software y demás recursos a utilizar por el Consejo Nacional Electoral, en una sola plataforma de hardware (Híbrido) que permita de manera segura acceso a los servicios de todas los despachos y áreas del CNE, para que puedan llevar control y registro de las actividades realizadas diariamente..

Con base en la experiencia, del personal experto en infraestructura tecnológica y sistemas de información de la Oficina de Tecnologías de la información del CNE, se recomienda adquirir los componentes y que permitan cubrir las necesidades y funcionalidades requeridas por el CNE, esto debido a que las herramientas tecnológicas de software y hardware que componen la plataforma tecnológica que soportan la operación de los procesos administrativos y misionales de la Entidad, requieren incrementar sus capacidades y renovar los servicios de actualización, soporte y mantenimiento especializado.

Por consiguiente, mediante un análisis de fondo de la plataforma tecnológica actual y requerida por el Consejo Nacional Electoral se han identificado algunas de las necesidades y en particular de los procesos preelectorales, asegurando mediante la implementación de tecnología de punta, la disponibilidad de los datos utilizados a diario por los funcionarios.

Para ello, se propone la continuidad del proceso de modernización tecnológica que se viene adelantando, mediante un modelo de solución tecnológica integral, que soporte los procesos de la siguiente plataforma.

Aplicación de Fondo Nacional de Financiamiento Político (Cuentas Claras) De acuerdo a los requerimientos realizados por los funcionarios de la entidad CNE, los principales sistemas que soportan la operación de los procesos misionales deben permanecer en continua evolución, logrando incrementar sus funciones y facilitando la gestión de cara a los ciudadanos y demás grupos de interés, por tal motivo se propone la optimización de estas herramientas tecnológicas mediante el diseño, modelado, análisis, actualización y desarrollo de nuevas y mejores funcionalidades, es por esto que se contempla la realización de pruebas funcionales sobre cada una de los anteriores software misionales, con los distintos roles y perfiles de usuarios y de acuerdo a estos resultados y las nuevas necesidades de la entidad se deben realizar los ajustes funcionales y cambios sobre estos sistemas, los ajustes serán definidos en mesas de trabajo realizadas de manera conjunta entre el futuro contratista y los líderes funcionales de los aplicativos.

Así mismo, la entidad requiere contar con el soporte necesario que permita realizar mejoras, aplicación de parches de seguridad, solucionar posibles fallas, realizar mantenimientos y optimizaciones sobre la base del aplicativo, sus componentes de terceros, como base de datos y sistemas de ejecución de aplicación. Además de lo anterior, se ha identificado la necesidad de contar con nuevos flujos o desarrollos que permitan aumentar la capacidad de gestión de la información para los siguientes servicios que realizan las operaciones misionales del CNE.

Cuentas Claras es un sistema de información integral e integrado, donde se centraliza la información del registro de ingresos y gastos que reportan los candidatos y las organizaciones políticas. Este sistema de información permite por medio de su parametrización integrar toda la información necesaria para generar un proceso electoral de manera independiente, logrando así sostener multiplicidad de procesos electorales según criterio y vigencia única. De manera integrada también por parametrización se genera toda la estructura para el cargue de toda la información suministrada por la Registraduría Nacional del Estado Civil y así poder dejar todo listo para el registro de ingresos y gastos y demás procesos propios de FNFP. Después de recepcionar todo el cargue de ingresos y gastos por parte de la organización estos pueden hacer envío del informe de sus ingresos y gastos por medio de la aplicación después de seguir con ciertos requisitos para poder enviarlo. Ahora, después de enviado el informe por medio de la aplicación, se puede radicar de manera física en la entidad y ingresar la radicación en el módulo de radicación de la aplicación, donde se le genera un número de radicado al informe y así entra para reparto entre los contadores de la entidad.

#### Módulos Actuales

- Administración: Este módulo permite la creación de los roles y usuarios que van a interactuar con la aplicación
- Proceso Electoral: Este módulo permite la parametrización y creación del proceso electoral.
- Registro Electoral: Este módulo permite realizar el cargue de las organizaciones y candidatos que van a ser parte del proceso electoral
- Registro de ingresos y gastos: Este módulo permite a los candidatos y organizaciones el registro y cargue de los ingresos y gastos utilizados en sus campañas. ✓ Gestionar cuentas: este módulo permite la radicación, administración y organización de los informes en cajas, asignación de estas mediante un sorteo, revisión de los informes mediante la hoja de ruta, devoluciones y respuestas y certificación.
- Resolución de Reconocimiento: modulo encargado del cargue y la generación de las resoluciones de reconocimiento bajo formato predeterminado.
- Resolución de Pago: modulo encargado del cargue y la generación de las resoluciones de pago bajo formatos predeterminados.
- Gestionar medios de comunicación: este módulo permite a los usuarios con rol medio de comunicación el registro de las intervenciones y el cargue de su respectivo soporte.
- Informe y trazabilidad: en esta modulo se generan los reportes predeterminados además de verificar la trazabilidad de los informes radicados.
- Gestionar gastos de funcionamiento: modulo donde las organizaciones con personería jurídica reportar sus ingresos y gastos de funcionamiento, así como presentar el reporte de estos.

La aplicación tiene módulos para la gestión de radicación, parametrización de cajas y guardo de las cuentas en estas; así como la de generar un sorteo para asignación de cajas a los contadores este se sorteo se realiza mediante un algoritmo definido por la entidad que permite que se realice la asignación de manera equitativa entre los contadores que se encuentran vinculados con la entidad.

Otra funcionalidad es la de la hoja de ruta la cual permite al contador hacer revisión de las cuentas asignadas a este, donde puede hacer devolución de las cuentas y las organizaciones realizar la respuesta de esta mediante la aplicación para que el contador puede revisarla y posteriormente generarle su certificación contable.

## FUNCIONALIDADES

REQ	Módulo	Nombre de la Funcionalidad y/o opción	DESCRIPCIÓN
1	Parametrización	Gestión de Departamentos.	Este módulo permite la creación, modificación o eliminación de las tablas maestras de cada uno de los diferentes módulos que tiene el aplicativo
2		Gestión de Municipios.	
3		Gestión de Tipología de Documentos.	
4		Gestión de Entidades Bancarias.	
5		Cargue y gestión del censo electoral tanto departamental como municipal.	
6		Gestión del Artículo 25 de la Ley Estatutaria 1475 de 2011.	
7		Gestión de los tipos de Gastos Administrativos para la parametrización del registro de gastos.	
8		Gestión de los tipos de propagandas electorales para la parametrización del registro gastos.	
9		Gestión de la clasificación de la propaganda electoral para la parametrización del registro de gastos.	
10		Gestión de la clasificación del gasto administrativo para la parametrización del registro del gasto.	
11		Gestión de estados utilizados en la aplicación.	
12		Gestión de la configuración del correo electrónico de salida de emails.	
13	Gestionar el Proceso Electoral	Gestión de los tipos de elección.	Este módulo permite la parametrización y creación del proceso electoral
14		Gestión de las Corporaciones usadas en cada proceso electoral.	
15		Gestión de las Circunscripciones usadas en cada proceso electoral.	
16		Gestión del proceso electoral.	
17		Gestión de las reglas de los topes electorales.	
18		Gestión de los topes electorales.	
19		Gestión del valor de voto.	
20	Gestionar Registro Electoral	Cargue y gestión de las Agrupaciones Políticas.	Este módulo permite realizar el cargue de las organizaciones y candidatos que van a ser parte del proceso electoral.
21		Cargue y gestión de los grupos significativos.	
22		Cargue y gestión de las coaliciones políticas.	
23		Cargue y gestión de candidatos.	
24		Gestión de Usuarios para candidatos	



25		Gestión de usuarios para las organizaciones (Agrupaciones políticas, Grupo significativo y coaliciones políticas).	
26		Gestión del Gerente y la Cuenta bancaria de los candidatos.	
27		Gestión del auditor de las organizaciones políticas	
28		Gestión de las firmas de los candidatos.	
29		Gestión de renuncia y revocatoria de mandato de los candidatos.	
30		Gestión de los cantadores de campaña de los candidatos.	
31		Gestión de activación e inactivación del envío de los informes de los candidatos.	
32		Gestión de activación e inactivación del envío de los informes de las organizaciones.	
33		Parametrización de los formatos de los anexos.	
34		Gestión de los ingresos de campaña de los candidatos.	
35		Gestión de los gastos de campaña de los candidatos.	
36		Gestión de las obligaciones pendientes de campaña de los candidatos.	
37		Reporte de los ingresos y gastos de campaña de los candidatos.	
38		Gestión del envío de informe de campaña de los candidatos.	
39	Registro de ingresos y gastos	Gestión de ingresos de organización	Este módulo permite a las candidatos y organizaciones el registro y cargue de los ingresos y gastos utilizados en sus campañas.
40		Gestión de gastos de organización	
41		Gestión de obligaciones pendientes de la organización.	
42		Reporte de ingresos y gastos del partido.	
43		Gestión del envío de informe de la organización.	
44		Gestionar las devoluciones de informe.	
45		Gestionar las respuestas de las devoluciones de informe.	
46		Gestión y administración de cajas.	
47		Gestionar el sorteo o asignación de cajas a los contadores.	
48		Gestionar el estado de la cuenta antes de la radicación.	
49		Gestionar la radicación de informes.	
50	Gestionar cuentas por los contadores	Gestión de la hoja de ruta.	Este módulo permite la radicación, administración y organización de los informes en cajas, asignación de estas mediante un sorteo, revisión de los informes mediante la hoja de ruta, devoluciones y respuestas y certificación.
51		Gestionar los estados de la cuenta después de la radicación.	
52		Gestión de anticipos.	
53		Reporte de ingresos y gastos del candidato por documento.	
54		Administrar la asignación de informes a los abogados.	
55	Gestionar Resolución de Reconocimiento	Gestionar la resolución de reconocimiento.	modulo encargado del cargue y la generación de las resoluciones de reconocimiento bajo formato predeterminado.
56		Reporte de trazabilidad.	
57		Administrar la reasignación de la cuenta a abogado.	
58	Gestionar Resolución de Pago	Gestionar la resolución de pago.	modulo encargado del cargue y la generación de las resoluciones de pago bajos formatos predeterminados.

59	Gestionar Resolución con Novedades	Gestionar la resolución con novedades.	Pendiente para qué es este modulo
60		Reporte de trazabilidad	
61	Gestionar Medios de Comunicación	Gestión del medio de comunicación.	Módulo permite a los usuarios con rol medio de comunicación el registro de las intervenciones y el cargue de su respectivo soporte.
62		Cargue y gestión de intervenciones	
63	Gestionar gastos de Funcionamiento	Opciones específicas	modulo donde las organizaciones con personería jurídica reportar sus ingresos y gastos de funcionamiento, así como presentar el reporte de estos
64		Reportes	
65	Informe y trazabilidad	Pendiente informes	Modulo donde se generan los reportes predeterminados además de verificar la trazabilidad de los informes radicados.
66		Informes específicos	

Los módulos que debe incluir mínimo el sistema a desarrollar deben manejar de manera estándar las funcionalidades para atender los procesos de negocio anteriormente listados, contemplando todas las casuísticas de operación, gestión, control e intercambio de información del CNE.

Adicionalmente se debe tener en cuenta las siguientes funcionalidades Especiales para fortalecer el aplicativo de cuentas claras:

REQ	Módulo	Nombre de la Funcionalidad	DESCRIPCIÓN
1	Administración	Identificación de usuarios	La solución de contar con un componente de identificación, que permita validar el rol, permisos y perfil asociado a cada uno de ellos dentro del sistema. Dicha gestión de roles y perfiles debe ser compartida a fin de lograr la parametrización del sistema de Autenticación del CNE, se brindará mayor detalle en el apartado autenticación y seguridad de este documento.
2	Administración	Autenticación	La solución debe contar con un componente de Autenticación para todos los actores que participan del proceso de gestión. Se espera que aquellos actores con los cuales el CNE ya tienen algún tipo de relacionamiento no deban usar un componente de autenticación diferente al que ya tienen para acceso a las soluciones de la entidad, el Módulo, sistema o servicio del CONTRATISTA debe estar en capacidad de integrarse con el sistema que indique el CNE para estos fines a través del consumo de servicios JSON WEB TOKEN.
3	Administración	Gestión de roles	La solución debe contar con un componente de autorización (gestión de acceso) preferiblemente basado en roles y

			que debe ser compartido con el sistema de gestión de accesos del CNE basado en B2X, y Directorio Activo, tanto para usuarios Internos, como usuarios de terceros.
4	Módulo de Auditoria	<p>-Log de auditoria (registro de todos los cambios efectuados, identificando usuario, fecha y cambio)</p> <p>Registro de archivos generados.</p> <p>Registro de firma de documentos</p> <p>Log de parametrizaciones del sistema y cambios.</p>	<p>La solución debe contar con un componente de auditoría que permita identificar los cambios aplicados sobre los datos de conformidad con el requerimiento funcional identificado.</p> <p>Para todas las decisiones que se toman en relación con las validaciones, se debe dejar traza de los registros y el aseguramiento de estos con el fin de minimizar el riesgo de repudio.</p> <p>El sistema debe contar con Control de roles, acciones ejecutadas, log de entrada/salida, log del sistema, bases de datos y gestión sobre archivos.</p> <p>No se solicita un reporte en específico, pero se requieren mínimamente los siguientes campos:</p> <ul style="list-style-type: none"> <li>* Usuario que creó el registro</li> <li>* Fecha en que se creó el registro</li> <li>* Usuario que modificó el registro</li> <li>* Fecha en que se modificó el registro. En todo caso, el contratista deberá realizar levantamiento de información dentro de la ejecución del contrato.</li> </ul>
5	Informes	Informes	El sistema debe estar en la capacidad de permitir la definición de plantillas, informe por fases, informes para entidades de control, parametrizables por periodicidad (diario, semanal, mensual, a demanda, consolidado anual, con corte), por variables identificadores de los actores, tales como: NIT, por agrupación política, rangos de fecha, periodo, etc.
6	Módulo de Tableros de Control	Dashboard	<p>Se requiere desarrollar tableros de control para los diferentes módulos de la plataforma y realizar informes detallados y consolidados de las variables generales y de los estados de los procesos.</p> <p>Dichos tableros de control deberán tener visualización de localización geográfica de departamento y municipio de acuerdo con la DIVIPOLE</p>
7	Interfaz de Usuario	-Interfaz web con diseño Responsive	La solución debe contar con interfaces web que permitan realizar la gestión correspondiente a través de una interfaz de usuario intuitiva, con tiempos de respuesta bajos, y de conformidad a los requerimientos del proceso de negocio.
8	Gestión de Datos	Operación síncrona y asíncrona	La solución debe contar con un servidor que permita realizar procedimientos desconectados o asíncronos cuando así lo demande el proceso de negocio.
9	Procesamiento de Datos	-Validación y procesamiento de datos	En relación con el procesamiento de los datos para los procesos del CNE en

			<p>cuentas claras, se debe garantizar la idempotencia como propiedad de las transacciones asociadas a los cálculos, verificaciones, cruces, resultados y consultas, lo que implica un esfuerzo en el diseño de la solución para almacenar los datos adecuadamente y permitir reproducir los resultados muchas veces si hubiese lugar a ello.</p> <p>Además, el sistema debe garantizar la posibilidad de ejecución de multitarea en tiempo real.</p>
10	Bodega de datos histórica	-El proyecto debe contemplar la migración de los datos seleccionados y requeridos en el nuevo modelo de operación del nuevo sistema.	El CNE contempla un proceso de migración total de los datos históricos a la nueva solución.
11	Integración	Integración entidades externas e internas	<p>El sistema a desarrollar del CONTRATISTA debe contemplar entre otras las siguientes integraciones:</p> <p>Integración directa con Aplicativos misionales de la empresa a través de servicios SOAP o REST, Store produces, o consumo de archivos planos.</p>
12	Firma y certificación Digital	Gestión de revisión y aprobación	<p>El sistema debe contar con un gestor de integración que a través de servicios web y/o APIS REST, permita el consumo de los servicios de firma digital, con proveedores de Servicios de certificación que vincule el CNE.</p> <p>El sistema debe contar con la funcionalidad de Revisión y aprobación con Firma masiva o individual de documentos.</p>
13	Alertas	Generación de alertas	<p>El sistema debe contar con un módulo de gestión, y parametrización de alertas que permita la visualización grafica por estados de los casos bajo la modalidad de semáforo, alerta verde, alerta amarilla y alerta roja de conformidad a los tiempos que determine y parametrize el usuario para cada caso en los flujos de trabajo:</p> <p>Este módulo de alertas debe permitir:</p> <ul style="list-style-type: none"> <li>Bandeja al sistema</li> <li>Envío al correo electrónico</li> <li>Alertas periódicas, visuales, semáforo por fecha de vencimiento de revisión de casos, Pop Up de alerta (términos legales y de operación).</li> </ul>

Con el fin de establecer un comparativo a nivel de costos de la realización del proyecto por parte de una entidad estatal o empresa particular, se realizó una invitación a varias empresas tanto públicas como privadas para que presenten sus propuestas económicas respecto a la ejecución del proyecto, de este ejercicio se recibieron 4 propuestas económicas (1 estatales, 3 privadas), las cuales se relacionan a continuación:

PROPUESTA	ITEM	VALOR INCLUIDO IVA	PROMEDIO
<b>G&amp;G TECHNOLOGY SAS</b>	1. PROCESOS MISIONALES -"DESARROLLO, SOPORTE, MANTENIMIENTO Y OPTIMIZACIÓN ESPECIALIZADA"	\$ 3.320.000.000	
	2. MESA DE AYUDA PROCESOS MISIONALES		

	3. BOLSA DE 300 HORAS DE DESARROLLO PARA CUALQUIERA DE LOS PROCESOS MISIONALES		\$ 3.351.250.000
	4. TABLEROS DE CONTROL PROCESOS MISIONALES		
GESTIÓN INTEGRAL EN TECNOLOGÍAS DE INFORMACIÓN Y COMUNICACIÓN	1. PROCESOS MISIONALES -"DESARROLLO, SOPORTE, MANTENIMIENTO Y OPTIMIZACIÓN ESPECIALIZADA"	\$ 3.490.000.000	
	2. MESA DE AYUDA PROCESOS MISIONALES		
	3. BOLSA DE 300 HORAS DE DESARROLLO PARA CUALQUIERA DE LOS PROCESOS MISIONALES		
	4. TABLEROS DE CONTROL PROCESOS MISIONALES		
EIKON DIGITAL SAS	1. PROCESOS MISIONALES -"DESARROLLO, SOPORTE, MANTENIMIENTO Y OPTIMIZACIÓN ESPECIALIZADA"	\$ 3.300.000.000	
	2. MESA DE AYUDA PROCESOS MISIONALES		
	3. BOLSA DE 300 HORAS DE DESARROLLO PARA CUALQUIERA DE LOS PROCESOS MISIONALES		
	4. TABLEROS DE CONTROL PROCESOS MISIONALES		
SUEJE SISTEMA UNIVERSITARIO DEL EJE CAFETERO	1. PROCESOS MISIONALES -"DESARROLLO, SOPORTE, MANTENIMIENTO Y OPTIMIZACIÓN ESPECIALIZADA"	\$ 3.295.000.000	
	2. MESA DE AYUDA PROCESOS MISIONALES		
	3. BOLSA DE 300 HORAS DE DESARROLLO PARA CUALQUIERA DE LOS PROCESOS MISIONALES		
	4. TABLEROS DE CONTROL PROCESOS MISIONALES		

NOMBRE COMPONENTE	CANTIDAD	VALOR UNITARIO IVA INCLUIDO	VALOR TOTAL 2025	VALOR TOTAL 2026
PARAMETROS	1	\$ 3,351,250,000.00	\$ 3,987,987,500.00	\$ 4,107,627,125.00
Gestionar el Proceso Electoral				
Gestionar Registro Electoral				
Registro de ingresos y gastos				
Gestionar cuentas por los contadores				
Gestionar Resolución de Reconocimiento				
Gestionar Resolución de Pago				
Gestionar Resolución con Novedades				
Gestionar Medios de Comunicación				
Gestionar gastos de Funcionamiento				
Tableros de Control				
Modulo Soporte				
Informe y trazabilidad				

De acuerdo con las proyecciones se requiere un presupuesto de **CUATRO MIL CIENTO SIETE MILLONES SEISCIENTOS VEINTISIETE MIL CIENTO VEINTICINCO PESOS MCTE (\$4.107.627.125).**

#### *2.40. Adquisición de Switch CORE y Switch Capa 3*

Actualmente el CNE requiere la adquisición del equipo activo en red switch CORE y switch´s capa 3; teniendo en cuenta los retos que vive hoy día en razón a la demanda de seguridad requerida por procesos nuevos de implementación, la adquisición de un nuevo equipo de comunicación principal y sus elementos electrónicos que permitan estar acordes a los diferentes procesos que se requiere adelantar para garantizar la conectividad, disponibilidad de los sistemas de información, seguridad de física y de la información, razón por la cual es primordial contar con medios de comunicación que garanticen a los comandantes en todos los niveles puedan ejercer el comando y control de sus unidades, lo cual sólo se logra mediante el empleo de equipos modernos que estén a la vanguardia tecnológica.

Es necesario dar continuidad al proceso de implementación de IPV6 dando cumplimiento a la Resolución 2710 de 2017 expedida por el Ministerio de Tecnologías de la Información y las Comunicaciones (MINTIC), para esto se requiere dotar el data center principal con equipos de última tecnología que soporten los protocolos y cuenten con el procesamiento adecuado para recibir el volumen de tráfico generado por los usuarios a nivel nacional.

Así mismo, el marcado crecimiento tecnológico ha generado un incremento en la oferta de servicios informáticos institucionales que demanda cada vez más una mayor capacidad de procesamiento los equipos activos en red (switch) para el cumplimiento de las tareas. Por lo anterior, el CNE requiere la adquisición del equipo activo en red switch core moderno y robusto que garanticen un óptimo rendimiento a lo largo del tiempo y la correcta integración con las plataformas informáticas institucionales, así mismo con la finalidad de optimizar el funcionamiento y respaldar la seguridad, integridad y confidencialidad de la información del CNE.

Adquirir switches core y switches de capa 3 para el Consejo Nacional Electoral (CNE) es fundamental para garantizar la eficiencia, seguridad y disponibilidad de la red, especialmente en procesos críticos como elecciones y gestión de datos sensibles. Aquí te dejo una explicación sencilla pero técnica:

#### **Switch Core: El Corazón de la Red**

Un switch core es el equipo central que maneja el tráfico de datos en una red grande. En el CNE, este switch es clave para conectar diferentes sedes, data centers y sistemas electorales de manera rápida y confiable. Garantiza baja latencia, alta capacidad de procesamiento y redundancia para evitar caídas en servicios críticos. Soporta tecnologías como 10GbE, 40GbE o incluso 100GbE, fundamentales para el alto volumen de datos en elecciones.

#### **Switch de Capa 3: Inteligencia en el Ruteo**

Un switch de capa 3 no solo maneja conexiones dentro de una red local (como un switch tradicional), sino que también toma decisiones de enrutamiento entre diferentes redes. En el CNE, esto es clave para separar el tráfico de los aplicativos como cuentas claras, Rupym, aplicativos misiones de la gestión administrativa, servidores y sistemas de seguridad sin generar congestión.

Permite aplicar VLANs para segmentar redes y mejorar la seguridad de los datos sensibles.

### Beneficios para el CNE

Mayor velocidad y confiabilidad: Procesos electorales y administrativos sin interrupciones.

Seguridad mejorada: Segmentación de redes y control del tráfico para evitar accesos no autorizados.

Escalabilidad: Preparado para crecer con nuevas tecnologías sin reemplazar toda la infraestructura.

Alta disponibilidad: Redundancia en conexiones para evitar fallas en momentos críticos.

En resumen, un Switch Core y Switches de Capa 3 garantizan que la red del CNE sea rápida, segura y escalable, asegurando la integridad de los datos electorales y administrativos.

NETWORK & ACCESORIES SAS							
LOTE 1 - COMANDO DE PERSONAL							
ÍTEM	ELEMENTO	UNIDAD MEDIDA	CANT	VALOR UNITARIO	IVA (19%)	VALOR UNITARIO IVA INCLUIDO	VALOR TOTAL IVA INCLUIDO
RUBRO: A-02-01-01-004-005-02 MAQUINARIA DE INFORMÁTICA Y SUS PARTES, PIEZAS Y ACCESORIOS							
1	ADQUISICIÓN, INSTALACIÓN Y PUESTA EN FUNCIONAMIENTO DE UN SISTEMA SWITCH DE CORE CAPA 3 DE ACUERDO A ESPECIFICACIONES TECNICAS ET- 05621 EQUIPOS PARA REDES DE DATOS COM-01	UNIDAD	2	99.159.663,87	18.840.336,13	118.000.000,00	236.000.000,00
2	ADQUISICIÓN, INSTALACIÓN Y PUESTA EN FUNCIONAMIENTO DE UNA TARJETA 12 PUERTOS RJ45 1G/2.5G/5G/10G Base-T PARA SWITCH CORE DE ACUERDO A ESPECIFICACIONES TECNICAS ET- 05621 EQUIPOS PARA REDES DE DATOS COM-01	UNIDAD	2	16.974.789,92	3.225.210,08	20.200.000,00	40.400.000,00
3	ADQUISICIÓN, INSTALACIÓN Y PUESTA EN FUNCIONAMIENTO DE MODULO SFP A 10GB DE ACUERDO A ESPECIFICACIONES TECNICAS ET-05621 EQUIPOS PARA REDES DE DATOS COM-01	UNIDAD	16	756.302,52	143.697,48	900.000,00	14.400.000,00
4	PATCH CORD DE FIBRA OPTICA DE ACUERDO A ESPECIFICACIONES TECNICAS	UNIDAD	16	420.168,07	79.831,93	500.000,00	8.000.000,00



	ET-05621 EQUIPOS PARA REDES DE DATOS COM-01						
5	CABLE QSFP PARA STACK DE ACUERDO A ESPECIFICACIONES TECNICAS ET-05621 EQUIPOS PARA REDES DE DATOS COM-01	UNIDAD	2	1.176.470,59	223.529,41	1.400.000,00	2.800.000,00
6	FUENTES DE PODER DE ACUERDO A ESPECIFICACIONES TECNICAS ET-05621 EQUIPOS PARA REDES DE DATOS COM-01	UNIDAD	2	11.344.537,82	2.155.462,18	13.500.000,00	27.000.000,00
<b>VALOR TOTAL PRESUPUESTO ADJUDICADO LOTE 1</b>							<b>\$ 328.600.000,00</b>

Switches	CANT	ESPECIFICACIONES	Valor Total
Switch capa 3	12	Administrable, 48 puertos 10/100/1000BASE-T Mínimo 1 puerto 1GE/10GE SFP (se debe suministrar 1 módulo SFP por cada switch).	\$167,222,281
Switch capa 2	3	Administrable, 48 puertos 10/100/1000BASE-T Mínimo 1 puerto 1GE/10GE SFP (se debe suministrar 1 módulo SFP por cada switch).	\$20,033,814
Switch capa 2	1	Administrable, 24 puertos 10/100/1000BASE-T con capacidad de POE en al menos 4 puertos.	\$6,708,107
Switch Core	1		<b>\$328,600,000</b>
<b>TOTAL 2025</b>			<b>\$522,564,202</b>
<b>TOTAL 2025</b>			<b>\$538,241,129</b>

Para la adquisición de los Switch's se requiere un presupuesto de **QUINIENTOS TREINTA Y OCHO MILLONES DOSCIENTOS CUARENTA Y UN MIL CIENTO VEINTINUEVE PESOS MCTE (\$538.241.129).**

#### 2.41. Implementación del Sistema de Gestión de Seguridad Informática

El Sistema de Gestión de Seguridad de la Información (SGSI), basado en la norma ISO/IEC 27001, requiere una implementación estructurada para garantizar la protección de la información en una organización.

A continuación, se presentan los requerimientos técnicos y etapas clave del SGSI:

#### Requerimientos Técnicos del SGSI

Para implementar un SGSI efectivo, se deben cumplir ciertos requisitos técnicos fundamentales:

#### Infraestructura Tecnológica

- Servidores Seguros: Infraestructura de cómputo con medidas de protección como segmentación de redes, acceso controlado y respaldo de datos.
- Cifrado de Datos: Uso de protocolos como TLS 1.2/1.3, AES-256, y gestión de claves criptográficas seguras.
- Autenticación y Control de Acceso: Implementación de MFA (Autenticación Multifactor), RBAC (Control de Acceso Basado en Roles) y administración de identidades (IAM).
- Monitoreo y Detección de Amenazas: Sistemas SIEM (Security Information and Event Management) para auditoría y análisis de eventos de seguridad.
- Protección contra Malware y Amenazas Avanzadas: Uso de EDR (Endpoint Detection & Response), IPS/IDS (Sistemas de Detección y Prevención de Intrusos) y soluciones de ciberseguridad en la nube.

### **Gestión de Seguridad**

- Gestión de Incidentes de Seguridad: Definición de procedimientos para respuesta ante incidentes y pruebas de contingencia.
- Continuidad del Negocio y Recuperación ante Desastres: Planes de BCP (Business Continuity Plan) y DRP (Disaster Recovery Plan) con pruebas periódicas.
- Clasificación de la Información: Políticas para etiquetado y manejo de información según niveles de confidencialidad.
- Gestión de Riesgos: Evaluaciones periódicas de vulnerabilidades y amenazas mediante pentesting y análisis de riesgos.

### **Cumplimiento Normativo**

- Cumplimiento de ISO/IEC 27001: Implementación de controles de seguridad y auditoría interna.
- Protección de Datos Personales: Adaptación a normativas como GDPR, Ley 1581 de 2012 (Colombia) y otras regulaciones locales.
- Regulación del Esquema Nacional de Seguridad (ENS): Aplicable en entidades del Estado.

### **Etapas para la Implementación del SGSI**

La implementación de un SGSI sigue un ciclo basado en la metodología PHVA (Planificar, Hacer, Verificar, Actuar):

#### **Fase 1: Planificar (Plan)**

- Definir el Alcance del SGSI: Identificar qué activos de información serán protegidos y qué áreas cubre el sistema.
- Realizar un Análisis de Riesgos: Identificar amenazas, vulnerabilidades y evaluar el impacto en la organización (métodos como ISO 27005, NIST 800-30).
- Establecer Políticas de Seguridad: Definir lineamientos para la protección de la información (ejemplo: control de accesos, manejo de incidentes, clasificación de datos).
- Desarrollar una Estrategia de Tratamiento de Riesgos: Seleccionar controles de seguridad de acuerdo con el Anexo A de ISO 27001.
- Asignar Roles y Responsabilidades: Crear el Comité de Seguridad de la Información y definir responsables del SGSI.

## Fase 2: Implementar (Do)

- Implementación de Controles Técnicos y Organizativos: Configuración de firewalls, SIEM, VPN, gestión de logs, segmentación de redes.
- Capacitación y Concienciación del Personal: Formación en seguridad informática, simulaciones de phishing y protocolos de respuesta a incidentes.
- Desarrollo de Procedimientos y Documentación: Creación de manuales, políticas y guías operativas.
- Implementación de Herramientas de Monitoreo: SIEM, DLP (Data Loss Prevention), herramientas de gestión de eventos.

## Fase 3: Verificar (Check)

- Auditoría Interna: Revisión periódica del cumplimiento de políticas y controles de seguridad.
- Pruebas de Penetración y Análisis de Vulnerabilidades: Evaluación de la efectividad de los controles implementados.
- Monitoreo y Registro de Eventos: Revisión de logs, alertas de seguridad y métricas de incidentes.
- Evaluación del Cumplimiento Normativo: Validación de cumplimiento con ISO 27001, ENS, NIST y normativas locales.

## Fase 4: Actuar (Act)

- Corrección de No Conformidades: Ajustes en procesos y políticas basados en auditorías y pruebas.
- Mejora Continua del SGSI: Adaptación a nuevas amenazas, evolución tecnológica y actualización de normativas.
- Simulacros y Ejercicios de Respuesta a Incidentes: Pruebas de contingencia y ejercicios de ciberseguridad.
- Certificación ISO 27001 (Opcional): Auditoría externa para obtener la certificación oficial.

Por tanto, implementar un SGSI permite proteger la información crítica de una organización, minimizar riesgos de ciberseguridad y garantizar la confidencialidad, integridad y disponibilidad de los datos. Siguiendo un enfoque estructurado y alineado con estándares internacionales, las entidades pueden fortalecer su postura de seguridad y asegurar la resiliencia ante amenazas cibernéticas.

El estudio de mercado realizado para implementación de SGSI arrojó lo siguiente:

DESCRIPCION	ICBF-CPS-203925-2024CAU	ICBF-CA-52000512025	INFI S.A 11-2024	MC - 24 - 2024	SDM-MC-84-2024	Promedio + 3%
IMPLEMENTACION DE PROYECTOS ASI COMO EN LA SOSTENIBILIDAD DEL MODELO DE SEGURIDAD (SGSI) Y PRIVACIDAD DE LA INFORMACION SGSI SEGURIDAD DIGITAL Y CONTINUIDAD DE LA OPERACION TI	\$31,416,492	\$43,145,312	\$139,878,625	\$99,979,040	\$49,000,000	<b>\$85,490,766</b>

Por tanto, se requiere un presupuesto de **OCHENTA Y CINCO MILLONES CUATROCIENTOS NOVENTA MIL SETECIENTOS SESENTA Y SEIS PESOS MCTE (\$85.490.766)**.

*2.42. Licencias ofimáticas, de seguridad informática, certificados SSL, de operación área de prensa, antivirus y red.*

El Consejo Nacional Electoral, en sus dependencias (oficinas, direcciones y Despachos de Magistrados) ha venido implementado herramientas tecnológicas a partir de gestiones realizadas con el MinTIC, organismos cooperación internacional y procesos contractuales

En la actualidad, la entidad posee las siguientes licencias:

Office 365 E3 microsoft <b>csp</b> new commerce ( Facturacion anual) *	700
Office 365 E5 microsoft <b>csp</b> new commerce ( Facturacion anual) *	5
Microsoft 365 F1	200
ACROBAT PRO	25
ACROBAT STANDART	25
WIN RAR	25
Certificados SSL - Comodo Wildcard SSL Certificate	2
Licencia Firewall FortiGate 400E	1
Licencia Fortiswitch 1048E	2
Software antivirus end point, consola de administración centralizada, sus	700
Fortiweb Cloud suscription (FCGSLB0000000534)	1
Fortiweb Cloud suscription (FWBCLD0000000910)	1
WINDOWS SERVER 2022 ESTÁNDAR 16 CORE PACK (X6)	6
GitHub Team	4
DISCOS DUSROS HDD 10 TERAS	10

El CNE tiene la necesidad de continuar con estas licencias lo cual ha permitido la gestión y control de recursos y los procesos internos como organismo con una nueva autonomía administrativa, y presupuestal. Con base en la experiencia, del personal de la Oficina de Tecnología de la Información y el área de talento humano del CNE, se recomienda adquirir las licencias y realizar el aumento de algunas licencias debido al crecimiento en el número de usuarios de este componente y servicio tecnológicos que permitan cubrir las necesidades y funcionalidades requeridas por el CNE, esto debido a que las herramientas tecnológicas de software y hardware que componen la plataforma tecnológica que soportan la operación de los procesos administrativos de la Entidad, requieren incrementar sus capacidades y renovar las licencias. El no realizar esta renovación puede poner en riesgo la información contenida en los mismos.

Con los avances de la tecnología y el proceso de modernización que viene desarrollando el Consejo Nacional Electoral, se resalta cada vez más la necesidad de continuar fortaleciendo su plataforma tecnológica, adquiriendo y/o renovando aquellos recursos informáticos y ofimáticos que lo ameritan y aquellos que dadas sus características técnicas ya no se ajustan a ésta y por consiguiente ya no son factibles de uso, esto en concordancia con el artículo 147 de la Ley 1955 de 2019, que establece que las entidades

estatales del orden nacional deben incorporar en sus planes de acción componentes asociados al uso y aprovechamiento de las TICs e igualmente indica los parámetros de Transformación Digital, enmarcadas en la política de gobierno digital que el Ministerio de las Tecnologías de Información y las Comunicaciones disponga para tal fin.

En la mencionada implementación de los Decretos No. 2085 y 2086 de 2019, se busca que la Entidad logre realizar los procesos administrativos, presupuestales, financieros y de planeación de recursos de forma autónoma, así como procesos de relatoría y memoria institucional que además permitan gestionar, administrar, procesar, validar y actualizar la información, llevando la trazabilidad de cada una de las actuaciones, estando a la vanguardia de las necesidades tecnológicas que demandan los ciudadanos, toda vez que, la atención a los grupos de interés se ha convertido en la base fundamental del éxito de las organizaciones, en especial de las entidades públicas, las cuales deben cumplir los fines sociales del Estado orientándose a satisfacer de manera real y efectiva las necesidades, expectativas y requerimientos de los ciudadanos y grupos de interés, generando resultados con valor público, con enfoque diferencial y concibiendo la gestión del servicio al ciudadano, no como una tarea exclusiva de las dependencias que interactúan directamente con los ciudadanos o de quienes atienden sus peticiones, quejas o reclamos, sino como una labor integral que requiere de la total articulación entre sus dependencias y una gestión eficiente de los recursos necesarios para el desarrollo de las diferentes iniciativas institucionales.

Estas acciones van dirigidas a la digitalización de trámites, el uso de información para la toma de decisiones de política, crear protocolos para que se facilite el intercambio de información entre entidades, partidos y movimientos políticos donde los ciudadanos puedan acceder a un amplio catálogo de servicios digitalizados. 45 Para ello, el Consejo Nacional Electoral pretende garantizar que la creación, almacenamiento, procesamiento, entrega, intercambio y eliminación de datos e información, se desarrollen bajo estándares de calidad, procesos y procedimientos que permitan que tanto la Entidad, como ciudadanos, usuarios y grupos de interés, puedan tomar decisiones para el desarrollo de políticas, normas, planes, programas, proyectos, desarrollo de aplicaciones, participación en asuntos de interés público, entre otros.

Así las cosas, es importante contar con los servicios de una solución tecnológica integral que facilite la administración de la información con las últimas tendencias tecnológicas, los estándares de seguridad que dicta la norma ISO 27001, optimizando los procesos en cada una de sus etapas, logrando que los funcionarios de la entidad CNE puedan desarrollar sus funciones administrativas y misionales dada su nueva calidad de sección presupuestal dentro del Presupuesto General de la Nación.

### **Elementos que requiere el proceso:**

La instalación de software con licenciamiento legal garantiza el funcionamiento correcto del producto sin ningún tipo de anomalías, a su vez el usuario podrá disfrutar de características adicionales del software, así como de beneficiarse de las últimas actualizaciones del software, y recibir soporte del autor de este

- Herramienta de alta disponibilidad que permita integrar en línea todas y cada una de las dependencias y sedes de la entidad comprometidas con el CNE.
- Apalancarse en la tecnología para soportar el crecimiento y operación adecuada de la entidad.

- Contar con una moderna herramienta que permita administrar adecuadamente todo lo relacionado con la administración de los procesos involucrados, y permitir maximizar la gestión y la mejor toma de decisiones.
- Actualizaciones, soporte técnico de ingeniería para el módulo de Banco de programas y proyectos

El CNE al ser una entidad autónoma, y requiere contar con el software de licenciamiento para la gestión de los procesos en las áreas y lograr la plena autonomía, realizando la integración de la información de las diferentes áreas de la entidad.

Principales funcionalidades de las licencias:

- Última versión de licencia ofimática office 365
- Últimas versiones de seguridad para las licencias que requiere el Firewall
- Contar con la última versión de transmisiones en vivo
- Poder continuar con el diseño de documentos e imágenes
- Continuar con contenido audiovisual para apoyo en la creación de videos
- Continuar con la actualización y creación de páginas Web
- Proporcionar acceso a repositorios, paneles de proyecto y aplicaciones
- Ofrecer la mejor recopilación del mundo de herramientas creativas, incluidas Photoshop, Illustrator, InDesign y Premiere Pro.
- Garantizar certificado digital que autentica la identidad de un sitio web y habilita una conexión cifrada
- Aumentar la seguridad y prevenir filtración de datos. Bloquear ataques sin archivo. Detectar amenazas avanzadas y persistentes. Proteger los móviles y MDM
- Monitorear sobre los datos de tráfico de red actuales e históricos, de manera de poder detectar las tendencias del uso de ancho de banda y ajustar las políticas para una mejor administración

Producto	Cantidad	Promedio + Indexación 3%	Valor Total
Office 365 E3 microsoft <b>csp</b> new commerce ( Facturacion anual) *	700	\$ 1,313,454	\$ 919,417,618
Office 365 E5 microsoft <b>csp</b> new commerce ( Facturacion anual) *	5	\$ 2,512,941	\$ 12,564,706
Microsoft 365 F1	200	\$ 13,184	\$ 2,636,752
ACROBAT PRO	25	\$ 1,569,765	\$ 39,244,126
ACROBAT STANDART	25	\$ 1,020,003	\$ 25,500,085
WIN RAR	25	\$ 66,768	\$ 1,669,210
Certificados SSL - Comodo Wildcard SSL Certificate	2	\$ 1,927,937	\$ 3,855,875
Licencia Firewall FortiGate 400E	1	\$ 90,644,438	\$ 90,644,438
Licencia Fortiswitch 1048E	2	\$ 27,461,532	\$ 54,923,065
Software antivirus end point, consola de administración centralizada, suscripción por un año, actualizaciones automáticas bajo consumo de cpu licencia por usuario	700	\$ 127,970	\$ 89,579,231

Fortiweb Cloud suscription (FCGSLB0000000534)	1	\$ 303,303,022	\$ 303,303,022
Fortiweb Cloud suscription (FWBCLD0000000910)	1	\$ 609,087,181	\$ 609,087,181
WINDOWS SERVER 2022 ESTÁNDAR 16 CORE PACK (X6)	6	\$ 6,445,392	\$ 38,672,353
GitHub Team	4	\$ 850,183	\$ 3,400,730
DISCOS DUSROS HDD 10 TERAS	10	\$ 747,858	\$ 7,478,580
Streamyard Empresa	2	\$ 3,482,282	\$ 6,964,563
Canva Para equipos Profesional	3	\$ 556,200	\$ 1,668,600
CapCut Pro	3	\$ 3,708,000	\$ 11,124,000
Adobe Creative Suite	5	\$ 3,028,200	\$ 15,141,000
Envato Elements	1	\$ 1,977,600	\$ 1,977,600
Brand 24 - Team	1	\$ 12,112,800	\$ 12,112,800
vMix Pro	1	\$ 2,533,800	\$ 2,533,800
<b>TOTAL</b>			<b>\$ 2,253,499,335</b>

Para esto se requiere un presupuesto de **DOS MIL DOSCIENTOS CINCUENTA Y TRES MILLONES CUATROCIENTOS NOVENTA Y NUEVE MIL TRESCIENTOS TREINTA Y CINCO PESOS MCTE (\$2.253.499.335).**

#### *2.43. ERP Novafost y Banco de Proyectos*

Se requiere servicio de Actualizaciones ERP, este tiene como objetivo establecer el procedimiento para la actualización de la versión de ERP. El software es primordial para la gestión de los procesos internos y la toma de decisiones, por lo que su actualización debe realizarse de manera segura y eficiente.

Se requiere que esta herramienta permita integrar en línea todas y cada una de las dependencias y sedes de la entidad comprometidas con el CNE.

- Apalancarse en la tecnología para soportar el crecimiento y operación adecuada de la entidad.
- Contar con información actualizada de los procesos administrativos relacionados con el manejo de Propiedad planta y Equipos, Inventarios, Compras, Contratación, Banco de Programas y Proyectos, Presupuesto para BPP, Nomina, y Gestión Humana, con herramientas de análisis para la toma de decisiones efectivas.
- Contar con una moderna herramienta que permita administrar adecuadamente todo lo relacionado con la administración de los procesos involucrados, y permitir maximizar la gestión y la mejor toma de decisiones.
- Actualizaciones, soporte técnico de ingeniería para el módulo de Banco de programas y proyectos.



El CNE al ser una entidad autónoma, y requiere contar con el software para la gestión de los diferentes procesos en las áreas y lograr la plena autonomía, realizando la integración de la información de las diferentes dependencias de la entidad.

#### **Principales funcionalidades del sistema:**

- Actualización a versión WEB 5 de los diferentes módulos del sistema de acuerdo con las nuevas versiones, así como soportar los cambios en las normas legales, fiscales y laborales.
- Inducción y refuerzo en la capacitación a funcionarios identificados por la Entidad CNE sobre cada uno de los módulos del sistema ERP.
- Acompañamiento especializado sobre el uso de los módulos del sistema ERP.
- Apoyar la configuración para que el sistema se adapte al crecimiento de la entidad CNE e incluya los diferentes métodos de integración a través de API y/o WEB Service.
- Garantía y soporte 8x5 por la duración del servicio para el sistema ERP Novasoft.

Nota: el requerimiento abarca los módulos de Gestión de Inventarios, PPE, contratación, compras, Banco de Programas y Proyectos, Presupuesto para BPP, como también se contará para la parte Nomina, y Gestión Humana.

#### **SISTEMA BANCO DE PROGRAMAS Y PROYECTOS:**

- Actualización permanente del módulo del sistema de acuerdo con las nuevas versiones, así como soportar los cambios en las normas legales.
- Implementación del sistema y acompañamiento en procesos de: auditoría, verificación, homologación, procesamiento de los datos de históricos y demás información requerida para la parametrización y correcta operación de información a registrar en el sistema BPB.
- Inducción y refuerzo en la capacitación a funcionarios identificados por la Entidad CNE sobre el módulo del sistema.
- Acompañamiento especializado sobre el uso de los módulos del sistema.
- Apoyar la configuración para que el sistema se adapte al crecimiento de la entidad CNE e incluya nuevos proyectos.
- Garantía y soporte 8x5 por la duración del contrato.

Adicional para el ERP implementado en la entidad se debe tener acceso a las actualizaciones de la solución de acuerdo con los cambios normativos durante la duración de la ejecución y a partir del inicio del contrato contemplando los siguientes ítems:

Cambios de ley.

- Cambios de versión por mejoras.
- Garantía del producto.

#### **ERP – NOVASOFT**

- Control de almacén e inventarios, control de entradas, salidas y saldos.
- Control de Activos Fijos.

- Liquidación de nómina, novedades laborales prestaciones sociales, comisiones, liquidaciones, tiempo extra, control de tiempos bajo los parámetros legales y convenciones.
- Administración de Acceso, Roles, Permisos, Configuración, Seguridad.
- Gestión de los recursos Humanos — Sector Público.
- Seguimiento y control de Proyectos – Contratos.

Adicionalmente se requiere el aumento de número de licencias a funcionarios ya que en la actualidad y el contrato inicial se contaba con 450 funcionarios en nómina y se requiere que este número aumente a 600. Otro de los requerimientos solicitados por el área de Talento Humano es la implementación del portal WEB de autoservicio para funcionarios, como su nombre lo indica da información generando menos congestión en solicitudes a esta área. Este Módulo no estaba incluido con los servicios antes adquiridos.

En este sentido, con las especificaciones técnicas detalladas en los componentes técnicos elaborados por la Organización Electoral para "*Actualización del ERP Novasoft Enterprise web y mesa de ayuda (soporte) en la vigencia 2025*" se realizó con el proveedor Novasoft que certifica que la compañía es la propietaria de los registro de derechos de autor y único proveedor de actualizaciones y servicios relacionados con el uso de licencias del sistema NOVASOFT ENTERPRISE WEB y en particular con los módulos de Inventarios, PPE, Compras, Contratación, Banco de Programas y Proyectos, Nómina, Gestión Humana, Seguridad y Salud en el Trabajo, Portal WEB e integración con SIIF Nación que usa el Consejo Nacional Electoral (CNE).

Como se observa solo se presenta un único proveedor al ser el dueño y desarrollador, se anexa certificado de único proveedor y certificado de derechos de autor remitidos por el proveedor.

MINISTERIO DEL INTERIOR DIRECCION NACIONAL DE DERECHO DE AUTOR UNIDAD ADMINISTRATIVA ESPECIAL OFICINA DE REGISTRO		Libro - Tomo - Partida <b>13-91-36</b> Fecha Registro 18-Jul.-2022	
<b>MINISTRATIVO, FINANCIERO Y DE GESTIÓN HUMANA PARA LOS PS</b>			
Page 1 of 2			
<b>1. DATOS DE LAS PERSONAS</b>			
<b>AUTOR</b>			
Nombres y Apellidos	WILSON ARMANDO MENDEIETA MENDEIETA	No de identificación CC	79288496
Nacional de	COLOMBIA		
Dirección	CRA 45 108 27 TO 1 OF 1402	Ciudad:	BOGOTA D.C.
<b>AUTOR</b>			
Nombres y Apellidos	JAIRO ANTONIO RODRIGUEZ PINILLA	No de identificación CC	79326289
Nacional de	COLOMBIA		
Dirección	CL 128 BIS A 58 A - 29	Ciudad:	BOGOTA D.C.
<b>AUTOR</b>			
Nombres y Apellidos	RAUL ALBERTO SUAREZ ANGEL	No de identificación CC	19499714
Nacional de	COLOMBIA		
Dirección	CL 128 BIS A 58 A - 29	Ciudad:	BOGOTA D.C.
<b>TITULAR DERECHO PATRIMONIAL</b>			
Razón Social	NOVASOFT S.A.S.	Nit	8000283261
Dirección	--	Ciudad:	BOGOTA D.C.
<b>PRODUCTOR</b>			
Razón Social	NOVASOFT S.A.S.	Nit	8000283261
Dirección	--	Ciudad:	BOGOTA D.C.

Ítem	Cant	Valor	IVA	Total 2024	Total 2025	Total 2026
ACTUALIZACIÓN DE MÓDULOS DE INVENTARIOS, PROPIEDAD PLANTA Y EQUIPOS, COMPRAS, CONTRATACIÓN, BANCO DE PROGRAMAS Y PROYECTOS, PRESUPUESTO PARA BP, BANCO DE PROYECTOS, NOMINA, Portal WEB y GH.	1	\$ 86,674,000	\$ 16,468,060	\$ 103,142,060	\$ 108,505,447	\$ 111,760,611
IMPLEMENTACIÓN PORTAL WEB DE AUTOSERVICIO PARA FUNCIONARIOS.	1	\$ 12,076,000	\$ 2,294,440	\$ 14,370,440	\$ 15,117,703	\$ 15,571,234
AMPLIACIÓN DE LICENCIAS A 600 FUNCIONARIOS.	1	\$ 7,000,000	\$ 1,330,000	\$ 8,330,000	\$ 8,763,160	\$ 9,026,055
CONTRATO DE SOPORTE Y/O MESA DE AYUDA	1	\$ 34,760,000	\$ 6,604,400	\$ 41,364,400	\$ 43,515,349	\$ 44,820,809
<b>Total</b>				<b>\$ 167,206,900</b>	<b>\$ 175,901,659</b>	<b>\$ 181,178,709</b>

Para esto se requiere un presupuesto de **CIENTO OCHENTA Y UN MILLONES CIENTO SETENTA Y OCHO MIL SETECIENTOS NUEVE PESOS MCTE (\$181.178.709)**.

#### *2.44. Actualización y desarrollo de mejoras a la página web institucional*

En aras de contribuir a los objetivos institucionales y su compromiso con la calidad, CNE debe implementar innovación y mejoramiento en las herramientas de tecnologías de la información y las comunicaciones, actualmente desarrolladas.

Para ello es indispensable actualizar la página web institucional, lo cual requiere un revisión del modelo de publicación de la información, la actualización del CMS de base, así como la migración de los datos almacenados, para proporcionar una mayor transparencia a la gestión institucional y una gestión eficiente que brinde mejores servicios a los ciudadanos, mediante la garantía de cumplimiento de los niveles AA de accesibilidad, conforme a los requisitos contemplados en la resolución 1519 de 2020 y sus anexos expedida por MinTic.

Para desarrollar páginas web dirigidas a entidades del Estado en Colombia, es fundamental cumplir con los lineamientos establecidos por el Ministerio de Tecnologías de la Información y las Comunicaciones (MinTIC). A continuación, se destacan los requisitos técnicos mínimos que deben considerarse:

#### **Identidad visual y articulación con el Portal Único del Estado Colombiano (GOV.CO):**

Las entidades deben incluir una barra superior ("top bar") que redirija al Portal Único del Estado Colombiano - GOV.CO. Esta barra debe estar presente en todas las páginas del sitio web y contener el logotipo correspondiente que dirija a

<https://www.gov.co>.

[igac.gov.co+2gobiernodigital.mintic.gov.co+2gobiernodigital.mintic.gov.co+2](https://igac.gov.co+2gobiernodigital.mintic.gov.co+2gobiernodigital.mintic.gov.co+2)

### **Accesibilidad web:**

Los sitios web deben ser accesibles para todos los usuarios, incluyendo personas con discapacidades sensoriales e intelectuales. Esto implica cumplir con los criterios de accesibilidad nivel AA establecidos en las Pautas de Accesibilidad para el Contenido Web (WCAG). [gobiernodigital.mintic.gov.co](https://gobiernodigital.mintic.gov.co)

### **Usabilidad:**

Es esencial que los portales mantengan un diseño ordenado y limpio, con un contraste adecuado de brillo y color, y una tipografía uniforme. Además, deben garantizar una navegación intuitiva y eficiente para los usuarios. [gobiernodigital.mintic.gov.co](https://gobiernodigital.mintic.gov.co)

### **Interoperabilidad:**

Los sitios web deben estar diseñados para integrarse eficazmente con otros sistemas y plataformas del Estado, facilitando el intercambio de información y la prestación de servicios digitales de manera coherente. [igac.gov.co](https://igac.gov.co)

### **Seguridad y privacidad de la información:**

Se deben implementar medidas de seguridad para proteger la información y garantizar la privacidad de los datos personales de los usuarios, alineándose con el Modelo de Seguridad y Privacidad de la Información establecido por el MinTIC. [gobiernodigital.mintic.gov.co+2igac.gov.co+2gobiernodigital.mintic.gov.co+2](https://gobiernodigital.mintic.gov.co+2igac.gov.co+2gobiernodigital.mintic.gov.co+2)

### **Contenido y estructura de la información:**

La información publicada debe ser clara, precisa y estar actualizada. Además, es necesario organizar el contenido de manera que los usuarios puedan encontrar fácilmente la información que buscan, utilizando un lenguaje claro y accesible. [gobiernodigital.mintic.gov.co](https://gobiernodigital.mintic.gov.co)

### **Compatibilidad y estándares técnicos:**

Los sitios web deben ser compatibles con diversos navegadores y dispositivos, asegurando una experiencia de usuario consistente. Asimismo, es crucial adherirse a estándares técnicos reconocidos para el desarrollo web.

Cumplir con estos lineamientos garantiza que las páginas web de las entidades del Estado en Colombia sean accesibles, seguras y centradas en las necesidades de los ciudadanos, promoviendo una interacción efectiva y transparente entre el gobierno y la sociedad.

Para estimar con el costo de la tarea se hizo sondeo de mercado en Secop II y arrojó lo siguiente:

DESCRIPCION	190-MDN-COGFM-ESDEG-2024	159-MDN-COGFMESDEG-2023	IDRD-SAF-CPS-0478-2025	Promedio + 3%
EL DISEÑO, MANTENIMIENTO, DESARROLLO Y ADMINISTRACION DE LOS PRODUCTOS Y CONTENIDOS DE LA PAGINA WEB	\$ 100,000,000.00	\$ 51,800,000.00	\$ 85,815,000.00	<b>\$ 81,581,150.00</b>

De acuerdo con lo anterior, se requiere un presupuesto de **OCHENTA Y UN MILLONES QUINIENTOS OCHENTA Y UN MIL CIENTO CINCUENTA PESOS MCTE (\$81.581.150).**

#### *2.45. Migración del protocolo IPV4 a IPV6 del CNE*

El plan estratégico contempla que el CNE realice la transición del protocolo de comunicaciones IPV4 a IPV6, ante la verificación del crecimiento exponencial de la demanda que las redes de telecomunicaciones han venido teniendo de servicios de red y conexión a internet a nivel mundial. Lo anterior, dado el aumento de los dispositivos computacionales que requieren de una dirección IP (Internet Protocol Versión 4) para conectarse a la red y que estas direcciones entraron en una fase de agotamiento final. Dada esta situación en el año 1992 la Internet Engineering Task Force IETF1 a partir de diversos grupos de trabajo definió el RFC 2460 (Especificaciones del Protocolo Internet Versión 6 (IPv6) que dio origen al nuevo protocolo de conectividad denominado IPV6 o Ipng (Next Generation Internet Protocol).

Este nuevo protocolo permitió la ampliación en la longitud de los bits de las direcciones host de los 32 bits a 128 bits, o dicho de otra manera, pasando de 4000 millones aproximadamente de posibles direcciones IP a 340 sextillones de direcciones IP diferentes, con el fin de cubrir la necesidad de direcciones IP a largo plazo.

En ese orden de ideas el protocolo IPv6, hace posible que todos los dispositivos tecnológicos usados para la conexión a internet, tengan una dirección en IPv6, la cual facilitará la conectividad en banda ancha, ofreciendo mejores servicios poniéndolos al alcance de toda la población a fin de estimular y ofrecer mejores oportunidades para el desarrollo mundial.

Para que las entidades del Estado en Colombia realicen una transición efectiva del protocolo IPv4 al IPv6, el Ministerio de Tecnologías de la Información y las Comunicaciones (MinTIC) ha establecido lineamientos técnicos específicos. A continuación, se detallan los requisitos mínimos que deben considerarse en este proceso:

#### **Inventario de Activos de Información:**

Realizar un inventario detallado de los activos de TI, incluyendo hardware, software, servicios, sistemas de información y políticas actuales, para evaluar su compatibilidad

con [gobiernodigital.mintic.gov.co+2mintic.gov.co+2gobiernodigital.mintic.gov.co+2](http://gobiernodigital.mintic.gov.co+2mintic.gov.co+2gobiernodigital.mintic.gov.co+2) IPv6.

### **Plan de Diagnóstico:**

Desarrollar un plan que identifique el estado actual de la infraestructura respecto a IPv6, evaluando la preparación de la entidad para la adopción del nuevo protocolo. [repository.ucc.edu.co+5gobiernodigital.mintic.gov.co+5mintic.gov.co+5](http://repository.ucc.edu.co+5gobiernodigital.mintic.gov.co+5mintic.gov.co+5)

### **Diseño de Red y Plan de Direccionamiento IPv6:**

Diseñar la red considerando la coexistencia de IPv4 e IPv6 (doble pila) y establecer un plan de direccionamiento que incluya la obtención de un bloque de direcciones IPv6 propio, preferiblemente solicitándolo a LACNIC. [gobiernodigital.mintic.gov.co+1mintic.gov.co+1](http://gobiernodigital.mintic.gov.co+1mintic.gov.co+1)

### **Capacitación del Personal:**

Capacitar al personal de TI en aspectos técnicos de IPv6, incluyendo configuración, seguridad y gestión, para asegurar una implementación adecuada. [gobiernodigital.mintic.gov.co+1mintic.gov.co+1](http://gobiernodigital.mintic.gov.co+1mintic.gov.co+1)

### **Implementación y Pruebas Piloto:**

Habilitar el direccionamiento IPv6 en componentes de hardware y software según el plan de diagnóstico, realizar pruebas piloto en entornos controlados y ajustar configuraciones según los resultados obtenidos. [gobiernodigital.mintic.gov.co+1mintic.gov.co+1](http://gobiernodigital.mintic.gov.co+1mintic.gov.co+1)

### **Políticas de Seguridad:**

Actualizar y aplicar políticas de seguridad específicas para IPv6, considerando aspectos como filtrado de tráfico, protección contra amenazas y configuración segura de dispositivos.

### **Coordinación con Proveedores de Servicios de Internet (ISP):**

Trabajar conjuntamente con los ISP para garantizar el enrutamiento adecuado de los prefijos IPv6 y la correcta publicación de servicios y aplicaciones en internet. [mintic.gov.co](http://mintic.gov.co)

### **Monitoreo y Afinamiento:**

Realizar pruebas de funcionalidad y monitorear el desempeño de la infraestructura bajo IPv6, ajustando configuraciones de hardware, software y servicios según sea necesario. [mintic.gov.co+2gobiernodigital.mintic.gov.co+2gobiernodigital.mintic.gov.co+2](http://mintic.gov.co+2gobiernodigital.mintic.gov.co+2gobiernodigital.mintic.gov.co+2)

### **Documentación y Seguimiento:**

Mantener una documentación detallada de cada fase del proceso de transición, incluyendo inventarios actualizados, planes de implementación, resultados de pruebas y políticas de seguridad, para facilitar el seguimiento y futuras auditorías. [mintic.gov.co](http://mintic.gov.co)

Cumplir con estos lineamientos garantiza una transición ordenada y segura al protocolo IPv6, asegurando la continuidad operativa y la preparación de las entidades del Estado para enfrentar los desafíos tecnológicos actuales y futuros.

implementación y transferencia de conocimiento en el proceso de transición y adopción del protocolo IPV6, de acuerdo con la Guía de Transición de IPv4 a IPv6 para Colombia2 de MINTIC, el cual tendrá el siguiente alcance y se desarrollará en las siguientes fases:

- Fase I. Planeación y Diagnóstico de la transición del Protocolo.

Es la fase más importante de la transición, y su objetivo principal es consolidar el inventario general de la entidad en los activos de información (Hardware y Software), para así consolidar con este inventario el plan de diagnóstico de la infraestructura. Validar dicha información elemento por elemento y constatar con los fabricantes, así como los terceros si se da lugar, el cumplimiento de IPv6 a través de la certificación que avale el soporte del nuevo protocolo en la Infraestructura de la entidad. Paso seguido se hará el análisis, el diseño, así como el desarrollo para afinar el plan de diagnóstico de IPv6 en la red.

- Fase II. Implementación del protocolo IPv6

Revisar y validar el inventario de activos de información de servicios tecnológicos y su interrelación entre ellos. Para esta actividad se requiere tener preparado el inventario de hardware y software, identificando claramente cuáles elementos (equipos y software) soportan IPv6, cuales requieren actualizarse y/o no soportan el nuevo protocolo, dejando la respectiva documentación en constancia al momento de optar hacia IPv6. Para esta etapa dejar una evidencia clara para cada elemento del inventario de activos de información el cual se podrá constatar con los fabricantes, y con los terceros, si ha lugar, el cumplimiento de IPv6, a través de la certificación que avale el soporte del nuevo protocolo en las infraestructuras de TI.

- Fase III.

Pruebas de funcionalidad de IPv6Pruebas de funcionabilidad y monitoreo de IPv6 en los servicios de la Entidad. • Análisis de información y pruebas de funcionabilidad frente a las políticas de seguridad perimetral de la infraestructura de TI. • Afinamiento de las configuraciones de hardware, software y servicios de la entidad



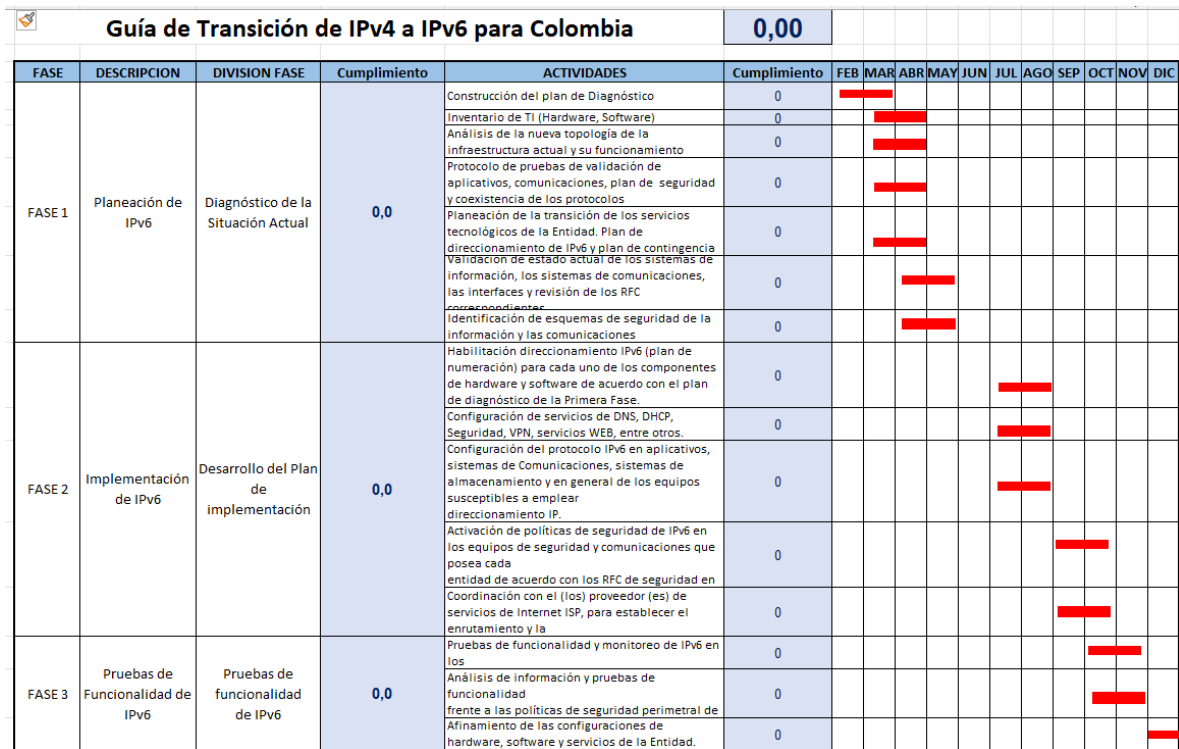

Para esto, luego de hacer un sondeo en el Secop II, se anexa el siguiente cuadro comparativo con la información indagada:

DESCRIPCION	CI 019 DE 2024	CONTRATO 290 DE 2024	NPAA1474	TOTAL PROMEDIO
Migración del protocolo de comunicación de IPv4 a IPv6 y realizar la actualización de las arquitecturas de la red de comunicaciones	\$ 320,110,000.00	\$ 252,069,337.00	\$ 234,498,637.00	<b>\$ 276,959,437</b>

De acuerdo con lo anterior, se requiere un presupuesto de **DOSCIENTOS SETENTA Y SEIS MILLONES NOVECIENTOS CINCUENTA Y NUEVE MIL CUATROCIENTOS TREINTA Y SIETE PESOS MCTE (\$276.959.437)**.

#### 2.46. Documentos de Investigación Académica

El Consejo Nacional Electoral tiene como objetivo y funciones especiales impulsar decididamente la eficiencia y eficacia del sistema electoral en Colombia, para garantizar la participación equitativa y soberana de todos los colombianos en aras de un incremento sostenible en términos de modernidad, agilidad y transparencia de los

eventos electorales, garantizando la calidad de nuestros servicios, la transparencia en las actuaciones y la autonomía e independencia de la corporación.

Es por esto que generar documentos académicos, que permitan la sistematización de criterios para la comprensión adecuada de la normatividad electoral y la gestión del conocimiento especializado que tiene el CNE como autoridad competente es fundamental para el año 2026, ya que es un año electoral que le permitiría al CNE realizar la producción de dos (2) investigaciones académicas, que van a comprender la realización de recolección, estudio y análisis de toda la información disponible en normatividad electoral y conocimiento especializado del CNE en la misma materia. Estos documentos de investigación serán para consumo de la ciudadanía en general, sobre temas relevantes del proceso electoral colombiano, desde una perspectiva interdisciplinaria y con enfoque de derechos humanos.

En el Consejo Nacional Electoral, viene trabajando por contar con su propio Instituto de Estudios Electorales y para ello requiere disponer de insumos y documentos de investigación sobre los debates más relevantes del proceso electoral colombiano, los cuales contribuirán al diálogo democrático desde la ciudadanía, posicionando la importancia del respeto a las reglas de participación política desde la tolerancia y la consolidación de una nueva cultura ciudadana como eje de garantía de los derechos humanos.

Para esta producción de investigaciones académicas se solicitaron cotizaciones con las siguientes especificaciones técnicas:

ESPECIFICACIONES TÉCNICAS		
REQUISITOS INVESTIGACIÓN ACADÉMICA		
ÍTEM	CANTIDAD	DESCRIPCIÓN
Documento de investigación académica relacionada con el área del conocimiento de las ciencias sociales y el derecho, en las cuáles están incluidas los ejes temáticos de participación política y procesos electorales.	2	Entrega del plan de trabajo y esquema metodológico de la investigación y problemática a desarrollar
		Entrega del marco teórico y del estado del arte del tema por investigar
		Entrega del 50% de los contenidos establecidos en el plan de trabajo y el índice del documento final.
		Entrega de documento final
Publicación e impresión de los documentos de investigación académica	5000	Impresión tamaño media carta, Portada full color, propalcote brillante interior 120 páginas a una tinta, diagramación y gestión ISBN.
	5000	Impresión tamaño media carta, Portada full color, tapa dura o semidura, interior 120 páginas a una tinta, diagramación y gestión ISBN.

La Constitución Política en su artículo 120 consagra que la Organización Electoral conformada por el Consejo Nacional Electoral y los demás organismos que establezca la

ley, tiene a su cargo la promoción de la sostenibilidad democrática y la dirección, inspección, control y vigilancia de las elecciones.

El CNE tiene la función constitucional de regular, inspeccionar, vigilar y controlar toda la actividad electoral de los partidos y movimientos políticos, de los grupos significativos de ciudadanos, de sus representantes legales, directivos y candidatos y de conformidad con el artículo 265 de la Constitución, goza de autonomía presupuestal y administrativa.

Los numerales 1, 2 y 10 del artículo 10 del Decreto 2085 de 2019, señalan que el presidente del Consejo Nacional Electoral tendrá, entre otras, las siguientes funciones:

*"(...)1. Dirigir los planes, programas y proyectos del Consejo Nacional Electoral.  
2. Ejercer la representación legal del Consejo Nacional Electoral. (...)*

*10. Suscribir los contratos que deba celebrar en cumplimiento de sus funciones. (...)"*

A su vez, el artículo 17 señala las funciones de la Oficina de Vigilancia y Fortalecimiento Democrático:

*"1. Implementar, bajo los lineamientos de la Dirección de Vigilancia e Inspección Electoral, las estrategias de vigilancia definidas y aprobadas en el Plan de Vigilancia e Inspección Electoral.*

***Proponer a la Dirección de Vigilancia e Inspección Electoral iniciativas para el fomento y promoción de la participación ciudadana (veedurías, organizaciones de observación electoral, encuentros regionales, alertas de riesgo, entre otras), y coordinar todas las acciones administrativas pertinentes para su ejecución oportuna.***

*Elaborar el mapa de riesgos electorales que permita al Consejo contar con información actualizada, oportuna y completa para el cumplimiento de sus funciones de vigilancia e inspección, y proponer a la Sala Plena estrategias de mitigación.*

*Hacer seguimiento a los lineamientos impartidos por la Sala Plena, para la garantía y protección de los derechos consagrados del Estatuto de la oposición.*

***Gestionar el seguimiento de los lineamientos que permitan el ejercicio pleno de los derechos políticos de las minorías, comunidades étnicas, género, personas en condiciones de discapacidad, y demás sujetos de especial protección constitucional.***

*Mantener actualizado el Registro Único de Partidos, Movimientos y Agrupaciones Políticas, en los medios que el Consejo disponga para ello, de acuerdo con lineamientos establecidos por la Dirección de Vigilancia e Inspección Electoral.*

*Mantener actualizado el Registro de las firmas encuestadoras y de opinión política de conformidad con la normativa vigente.*

***Proponer a la Dirección de Vigilancia e Inspección Electoral iniciativas de formación y capacitación (seminarios, foros, diplomados, talleres, entre otros) para el fortalecimiento de la cultura democrática, y coordinar todas las acciones administrativas pertinentes para su ejecución oportuna.***

***Definir y proponer a la Dirección de Vigilancia e Inspección Electoral las temáticas, contenidos, y las iniciativas de formación y capacitación para el fortalecimiento de una cultura democrática.***

***Coordinar con las entidades que intervienen en el proceso electoral, actividades en materia de fortalecimiento democrático, formación y***

***capacitación, conforme a los lineamientos establecidos por la Dirección de Vigilancia e Inspección Electoral.***

*Coordinar con la Dirección de Gestión Corporativa las agendas de formación y capacitación dirigida a los servidores públicos del Consejo Nacional Electoral sobre la normativa vigente del sistema político y electoral colombiano.*

*Recolectar y consolidar bajo los criterios de la Dirección de Vigilancia e Inspección Electoral, la información de las variables electorales y no electorales.*

*Proveer a la Sala Plena de documentos de investigación y análisis para publicaciones en temas electorales, a partir del tratamiento y análisis de la información proveniente del comportamiento de las variables electorales y no electorales descritas en la normatividad vigente.*

*Las demás que le sean asignadas y que correspondan a la naturaleza de la dependencia”.*

En ese sentido, corresponde al presidente de la Corporación y a la Oficina de Vigilancia y Fortalecimiento Democrático fomentar y promover la participación ciudadana, gestionar el seguimiento de los lineamientos que permitan el ejercicio pleno de los derechos políticos de las minorías, comunidades étnicas, género, personas en condiciones de discapacidad, y demás sujetos de especial protección constitucional.

Se realizó un estudio de mercado con cotizaciones de cinco (5) instituciones académicas cuyo objeto es la prestación de servicio para realizar dos (2) investigaciones académicas con su respectiva publicación e impresión de los documentos producto de las investigaciones, así:

ESPECIFICACIONES INVESTIGACIONES ACADÉMICAS	Universidad de la Sabana	Universidad de Antioquía	Universidad Nacional	Universidad Sur Colombiana	GOBERNA ORTEGA MARAÑÓN Colombia	PROMEDIO + 3%
Entrega del plan de trabajo y esquema metodológico de la investigación, previo acuerdo en la mesa técnica del tema y problemática a desarrollar	\$ 423,320,000	\$ 213,310,240	\$ 495,240,000	\$ 650,000,000	\$ 548,352,000	\$ 480,025,781
Entrega del marco teórico y del estado del arte del tema a investigar						
Entrega del 50% de los contenidos establecidos en el plan de trabajo y el índice del documento final.						
Entrega de documento final						
Impresión tamaño media carta, portada full color propalcote brillante, interior 120 páginas a una tinta, diagramación y gestión ISBN. Papel bond 70g	\$ 80,208,000	\$ 300,000,000	\$ 93,078,000	\$ 29,988,000	\$ 71,400,000	\$ 118,382,844
Impresión tamaño media carta, portada full color tapa dura o semidura, interior 120 páginas a una tinta, diagramación y gestión ISBN	\$ 53,472,000	\$ 200,000,000	\$ 62,052,000	\$ 19,992,000	\$ 40,000,000	\$ 77,356,296
<b>TOTAL</b>	<b>\$ 557,000,000</b>	<b>\$ 713,310,240</b>	<b>\$ 650,370,000</b>	<b>\$ 699,980,000</b>	<b>\$ 659,752,000</b>	<b>\$ 675,764,921</b>

Para esto se requiere un presupuesto de **SEISCIENTOS SETENTA Y CINCO MILLONES SETECIENTOS SESENTA Y CUATROMIL NOVECIENTOS VEINTIÚN PESOS MCTE (\$675.764.921).**

### 3. TRANSFERENCIAS CORRIENTES

#### 3.1. *Espacios adicionales en medios de comunicación a los partidos y movimientos políticos declarados en oposición*

El Congreso de la República en virtud del Procedimiento Legislativo para la Paz, expidió el 9 de julio de 2018 la Ley 1909 “Por medio de la cual se adopta el Estatuto de la Oposición Política y algunos derechos a las Organizaciones Políticas Independientes”, en cuyo artículo 13 dispuso lo siguiente:

***“Artículo 13. Acceso a los medios de comunicación social del Estado y los que hacen uso del espectro electromagnético.*** Sin perjuicio de los espacios institucionales para la divulgación política otorgados a todos los partidos y movimientos políticos con personería jurídica, ***la Autoridad Electoral asignará entre las organizaciones políticas con representación en las corporaciones públicas de elección popular que se declaren en oposición, espacios adicionales en medios de comunicación social del Estado y los que hacen uso del espectro electromagnético.*** Para radio y televisión, se hará de la siguiente manera:

a) Asignará, en cada canal de televisión y emisora, ***al menos 30 minutos mensuales en las franjas de mayor sintonía.***

b) Determinará la duración, frecuencia y fechas de emisión de los espacios, con el apoyo técnico de la Autoridad Nacional de Televisión y del Ministerio de las Tecnologías de Información y las Comunicaciones, según sea el caso.

c) Para el ejercicio de la oposición al Gobierno nacional, se asignarán solamente en medios de comunicación con cobertura nacional. Para el ejercicio de la oposición a nivel territorial, se asignarán espacios de acuerdo a la cobertura y correspondencia de los medios con el nivel territorial.

d) El cincuenta por ciento (50%) del tiempo se asignará en partes iguales, y el otro cincuenta por ciento (50%) con base en el número de escaños que tenga cada organización en el Congreso de la República, las asambleas departamentales y los concejos municipales o distritales, según corresponda.

e) El costo de los espacios será asumido con cargo al Presupuesto General de la Nación, para lo cual se apropiarán anualmente las partidas necesarias.

f) Para las concesiones o títulos que se asignen, renueven o prorroguen a partir de la vigencia de esta ley, los tiempos necesarios para el cumplimiento de lo aquí ordenado constituye una obligación especial del servicio a cargo de los concesionarios u operadores.

g) En los espacios otorgados para divulgación política en los medios de comunicación social del Estado y los que hacen uso del espectro electromagnético, las organizaciones políticas deberán garantizar la participación paritaria entre hombres y mujeres.

h) La Autoridad Electoral reglamentará la materia”.

Posteriormente el Consejo Nacional Electoral, en atención a la facultad reglamentaria que le otorgó la mencionada ley, profirió la Resolución No. 3134 del 14 de diciembre de 2018 “Por medio de la cual se reglamentan algunos aspectos de la Ley Estatutaria 1909 del 9 de julio de 2018, que consagra el Estatuto de la Oposición, con el fin de garantizar el ejercicio de los derechos de los partidos y movimientos políticos con personería jurídica que se declaren en oposición, y de las organizaciones políticas independientes”, modificada por la Resolución No. 3941 del 13 de agosto de 2019, en la cual y en lo que al acceso a los medios de comunicación se refiere, estableció en su artículo 12, lo siguiente:

***“Artículo 12°. Acceso a los medios de comunicación social del Estado y los que hacen uso del espectro electromagnético.*** Los partidos o movimientos políticos con

personería jurídica que se declaren en oposición serán objeto de distribución de espacios adicionales en medios de comunicación social del Estado y los que hacen uso del espectro electromagnético, así:

**a) Canales abiertos de televisión**

- **Al menos 30 minutos mensuales en las franjas de mayor sintonía, para el ejercicio de la oposición del gobierno.**

- **En medios de comunicación con cobertura nacional para el ejercicio de la oposición del gobierno nacional.**

Para su ejercicio en el nivel territorial se asignará de acuerdo con la cobertura y correspondencia de los medios con el nivel territorial.

(...)

**b) Radio**

- **Al menos 30 minutos mensuales en las franjas de mayor audiencia de cada emisora, las cuales podrán variar de acuerdo a la programación de éstas.**

(...)

- **El Ejercicio de la oposición al Gobierno Nacional se realizará a través de las emisoras asignadas a Radio Televisión Nacional de Colombia.**

Para su ejercicio en el nivel territorial, si bien estas no están obligadas a conceder los espacios de 2 minutos institucionales para la divulgación política a los partidos y movimientos políticos con personería jurídica, si lo estarán para conceder los 30 minutos previstos en esta norma para el ejercicio del derecho de la oposición, los cuales se asignarán, a nivel municipal, de acuerdo al municipio para el cual se otorgó la concesión para la prestación del servicio de radiodifusión sonora.

(...)

En todo caso, solo se asignarán los espacios a que se refiere el presente artículo cuando se cuente con la disponibilidad presupuestal para ello, para lo cual en cada anualidad **el Consejo Nacional Electoral deberá hacer la solicitud respectiva a través de la Asesoría Administrativa ante el Ministerio de Hacienda y Crédito Público, el que deberá incluirla en el proyecto de Presupuesto que el Gobierno Nacional presente a consideración del Congreso de la República, para incluirla en la ley que adopte el Presupuesto General de Ingresos y Gastos para cada vigencia fiscal.** (...)” **(Subrayas y negrillas fuera del texto).**

Además de los anteriores argumentos, también se debe cumplir con la solicitud radicada ante esta corporación sobre el fallo de tutela *Sentencia SU-347 de 2023*, instaurado por el partido **Centro Democrático** para la distribución de los espacios adicionales de los partidos políticos declarados en Oposición al Gobierno Nacional, que menciona lo siguiente:

1. Elección y posesión del presidente de la República de Colombia...
2. Declaración política del partido político Centro Democrático...
3. Solicitud de tutela. El 21 de octubre de 2022, Nubia Stella Martínez Rueda, actuando en calidad de representante legal y directora nacional del partido político Centro Democrático (en adelante, el accionante), presentó acción de tutela en contra del



Ministerio de Hacienda y Crédito Público (MHCP) y del (CNE), por considerar que estas entidades vulneraron los derechos fundamentales a la igualdad (artículo 13 C.P.) y a la oposición (artículos 40 y 112 C.P.) del partido político que representa y de «aquellos ciudadanos que en las urnas depositaron en [sus] candidatos su voto de confianza»

4. La alegada vulneración se fundamenta en que las entidades accionadas habrían omitido cumplir con lo dispuesto por el artículo 13 de la Ley 1909 de 2018 (Estatuto de la Oposición), que reconoce el derecho de acceder a «los medios de comunicación social del Estado y los que hacen uso del espectro electromagnético». En particular, la accionante señala como desconocidas las secciones (e) y (h) del referido artículo, que establecen que (i) «el costo de los espacios [de la oposición en los medios de comunicación] será asumido con cargo al Presupuesto General de la Nación, para lo cual se apropiarán las partidas necesarias» y (ii) «la Autoridad Electoral reglamentará la materia», respectivamente

(...)

En el RESUELVE de la sentencia se menciona lo siguiente:

**"Tercero. ORDENAR** al Consejo Nacional Electoral que asigne de manera inmediata al partido Centro Democrático los espacios adicionales en medios de comunicación social del Estado y los que hacen uso del espacio electromagnético, de acuerdo con lo previsto en los artículos 112 de la Constitución Política y 13 de la Ley 1909 de 2018.

**Cuarto.** Conforme a lo expuesto en la parte motiva de esta sentencia, a partir de la fecha, extender los efectos de esta decisión a los demás partidos y movimientos políticos con personería jurídica declarados en oposición.

**Quinto. ORDENAR** al Consejo Nacional Electoral, a la Registraduría Nacional del Estado Civil, al Ministerio de Hacienda y Crédito Público, y demás autoridades concernidas, que, en el ámbito de sus competencias, adelanten las gestiones administrativas y presupuestales, para el cumplimiento de esta sentencia en los términos de los artículos 112 de la Constitución Política y 13 de la Ley 1909 de 2018.

**Sexto. ORDENAR** al Ministerio de Hacienda y Crédito Público que, para efectos de transparencia, incluya en el proyecto de ley de presupuesto de cada anualidad, de manera desagregada las apropiaciones presupuestales para el cumplimiento de la Ley 1909 de 2018."

Para desarrollar lo anterior, se destaca que se asignarán 30 minutos mensuales de la siguiente manera:

#### **En canales abiertos de televisión:**

1. Para el ejercicio de la oposición en el nivel nacional, en medios de comunicación con cobertura nacional.
2. Para su ejercicio en el nivel territorial se asignará de acuerdo con la cobertura y correspondencia de los medios con el nivel territorial.

#### **En emisoras de radio:**

1. La oposición al Gobierno Nacional se realizará a través de las emisoras asignadas a Radio Televisión Nacional de Colombia.
2. Para su ejercicio en el nivel territorial, en cada emisora, se asignarán a nivel municipal, de acuerdo con el municipio para el cual se otorgó la concesión para la prestación del servicio de radiodifusión sonora.

En este sentido, la Oficina de Comunicaciones Estratégicas y la Dirección de Inspección y vigilancia requirieron al Ministerio de Tecnologías de la Información y las Comunicaciones, a la Comisión de Regulación de Comunicaciones – CRC y a Radio

Televisión Nacional de Colombia – RTV, información de la cantidad de emisoras de radio y canales abiertos de televisión que existen en el país, así como la duración, las franjas y el horario de emisión, resultando la siguiente información:

En cuanto a los canales abiertos de televisión:

1. Un (1) canal de televisión de operación pública nacional.
2. Un (1) concesionario de espacios de televisión en el canal nacional de operación pública.
3. Dos (2) canales nacionales de operación privada.
4. Una (1) estación local con ánimo de lucro.
5. Ocho (8) canales regionales.
6. Quince (15) canales locales sin ánimo de lucro.

En cuanto a las emisoras de radio:

1. Seiscientos ochenta y siete (687) emisoras comerciales.
2. Ochocientos diez y siete (817) emisoras comunitarias.
3. Trecientas sesenta y seis (366) emisoras de interés público, de las cuales, 76 emisoras están asignadas a Radio Televisión Nacional de Colombia – RTVC sin embargo, Radiónica, por ser una emisora eminente musical y cultural no transmite los espacios asignados a los movimientos o partidos políticos; y las emisoras de paz están exentas de la actividad comercial de RTVC, por lo tanto no se deben ofrecer espacios en dichas emisoras. Por lo anterior, solamente 54 frecuencias de RTVC pueden ser incluidas.

En tal sentido, para definir los valores, tanto en radio como en televisión, la Oficina de Comunicaciones Estratégicas requirió cotizaciones a las agencias de medios, de las cuales se recibieron las siguientes cotizaciones del valor por minuto en franja prime:

1. TeleCafe.
2. Hope Marketing.
3. RTVC

El estudio de mercado arrojó que el valor mensual para garantizar el acceso a medios de comunicación de los partidos y movimientos políticos declarados en oposición asciende al valor de \$52.206.037.570 así:

ITEM	VALOR MENSUAL
HOPE MARKETING	\$ 28,212,726,811
RTVC	\$ 120,886,090,867
TELECAFE	\$ 7,519,295,031
<b>PROMEDIO</b>	<b>\$ 52,206,037,570</b>

Al multiplicar este valor por 12 meses, se requiere un presupuesto de **SEISCIENTOS VEINTISEIS MIL CUATROCIENTOS SETENTA Y DOS MILLONES CUATROCIENTOS**

**CINCUENTA MIL OCHOCIENTOS TREINTA Y SEIS PESOS MCTE (\$626,472,450,836).**

### *3.2. Financiación Política Estatal*

El Fondo Nacional de Financiación de Partidos y Campañas Electorales fue creado por la Ley 130 del 23 de marzo de 1994, como un sistema especial de cuentas adscrito al Consejo Nacional Electoral, sin personería jurídica. Su patrimonio está integrado por los recursos asignados por el Estado para el funcionamiento de los partidos y movimientos políticos con personería jurídica y la reposición de gastos de campañas electorales.

Según la Resolución 152 de 1995, las principales funciones del Fondo son:

- a) Financiar el funcionamiento de los partidos y movimientos políticos con personería jurídica o con representación en el Congreso.
- b) Financiar las campañas electorales de los partidos y movimientos políticos, los movimientos sociales y grupos significativos de ciudadanos que postulen candidatos.

#### **1. Reposición de gastos de campaña**

Este ítem contempla el pago de todas aquellas Resoluciones de Reconocimiento de ingresos y gastos de campaña que se aprueben en la sala plena del CNE durante la vigencia 2026 de las diferentes elecciones. Para el 2026, están programadas las elecciones de Presidencia de la República, Congreso de la República, consultas interpartidistas y las curules especiales de paz (CITREP). En este sentido, la reposición de gastos de campaña cubrirá los costos relacionados con estos comicios, asegurando la transparencia y equidad en la financiación de las campañas. La asignación de estos recursos se fundamenta en la Ley 1475 de 2011 y las disposiciones reglamentarias del Consejo Nacional Electoral, considerando los antecedentes de reposición de las elecciones de 2022 y los ajustes proyectados por inflación.

#### **2. Financiación estatal para el funcionamiento**

El cálculo de estos valores se realizó conforme a los siete lineamientos de distribución establecidos en el Artículo 17 de la Ley 1475 de 2011, asegurando la financiación del funcionamiento de los partidos y movimientos políticos con personería jurídica vigente.

#### **3. Financiación estatal para partidos en oposición (Estatuto de Oposición)**

De acuerdo con la Resolución 3134 de 2018 del Consejo Nacional Electoral, se reglamentaron aspectos de la Ley Estatutaria 1909 de 2018, estableciendo los lineamientos para la distribución y cálculo de los montos correspondientes a los partidos declarados en oposición al Gobierno Nacional.

#### **4. Financiación estatal para el funcionamiento del Partido Comunes**

El Acto Legislativo 03 de 2017 establece que el Partido Comunes recibirá financiación estatal para su funcionamiento, garantizando su participación en la vida política y democrática del país. En su numeral 2 del Artículo Transitorio 1, se especifica la asignación de recursos que contribuyen al fortalecimiento de su estructura y operatividad.

## 5. Anticipos de financiación estatal

Los anticipos están sujetos a la inscripción de candidatos por parte de las organizaciones políticas y la aprobación de pólizas exigidas para el desembolso de los recursos. Estos anticipos buscan garantizar la equidad en la contienda electoral y permitir a los partidos y candidatos contar con los recursos necesarios para su participación en los comicios. Esta disposición se encuentra regulada en el Artículo 24 de la Ley 1475 de 2011, que establece los mecanismos y requisitos para el acceso a estos anticipos.

Para esto se requiere un presupuesto de **CUATROCIENTOS VEINTISEIS MIL NOVECIENTOS UN MIL MILLONES CIENTO OCHENTA Y CINCO MIL DOSCIENTOS VEINTIDÓS PESOS MCTE (\$426,901,185,222).**

## 4. GASTOS POR TRIBUTOS, MULTAS, SANCIONES E INTERESES DE MORA

### 4.1. Cuota de Fiscalización y Auditaje

Teniendo en cuenta el artículo de 4 de la ley 106 de 1993 "...la Contraloría General de la República cobrará una tarifa de control fiscal a los organismos y entidades fiscalizadas, equivalente a la de aplicar el factor, resultante de la fórmula de dividir el presupuesto de funcionamiento de la Contraloría sobre la sumatoria del valor de los presupuestos de los organismos y entidades vigiladas, al valor de los presupuestos de cada organismo o entidad vigilada",

El decreto 1621 de 2024 "Por el cual se liquida el Presupuesto General de la Nación para la vigencia fiscal de 2025, se detallan las apropiaciones y se clasifican y definen los gastos", establece para el Consejo Nacional Electoral una apropiación asignada por valor de \$744.000.000.

Con base en la anterior información, es necesario proyectar para la vigencia 2026 de la siguiente forma:

OBJETO DEL GASTO / PROGRAMA	ASIGNADO VIGENCIA 2025	INCREMENTO 3,6%	TOTAL PROYECTADO 2026
CUOTA DE FISCALIZACIÓN Y AUDITAJE	744.000.000,00	41.664.000	785.664.000,00

La Cuota de Fiscalización y Auditaje del Consejo Nacional Electoral, se proyecta por valor de **SETECIENTOS OCHENTA Y CINCO MILLONES SEISCIENTOS SESENTA Y CUATRO MIL PESOS M/CTE (785.664.000)** para la vigencia 2026.

## Servicio a la deuda

## FONDO DE CONTINGENCIAS

Luego de revisar el flujo de demandas registradas en el Ekogui cursan en contra del Consejo Nacional Electoral 395 procesos. Teniendo en cuenta el cálculo realizado en el formulario al FCEE y S&C diligenciado y radicado en el Ministerio de Hacienda el 27 de febrero de 2025, se estimó un valor de aporte de vigencia de 2026 de **TRECE MIL OCHOCIENTOS VEINTIOCHO MILLONES TRESCIENTOS SETENTA Y UN MIL CUATROCIENTOS CUARENTA Y SIETE PESOS (\$13.828.371.447).**

## Inversión

Para la vigencia fiscal 2026, el Consejo Nacional Electoral pretende inscribir 4 proyectos de inversión por un valor total de **VEINTICUATRO MIL DOSCIENTOS NUEVE MILLONES SEISCIENTOS SIETE MIL SETECIENTOS VEINTIDOS PESOS MCTE (\$24,209,607,722).**

### 1. PROYECTO DE INVERSIÓN INSTITUTO DE ESTUDIOS ELECTORALES

Teniendo en cuenta la inscripción del proyecto de inversión denominado "Implementación del Instituto de Estudios Electorales del CNE" con código BPIN 2020011000116, cuyo objetivo principal es el de Fortalecer la gestión integral de la información institucional del Consejo Nacional Electoral y considerando que la entidad, como autoridad en la materia, dando cumplimiento a sus funciones constitucionales establecidos en el artículo 265 y atendiendo al llamado que hacen los artículos 70 y 103 de la Carta Política frente al deber de promover y fomentar el acceso a los valores culturales de la nación.

Sin lugar a duda, el reto de ampliar y profundizar este diálogo a través de escenarios de investigación académica, así como de pedagogía con la ciudadanía, se convierte en una necesidad para la perspectiva de edificar una cultura política democrática en Colombia, sustentada en una institucionalidad legítima, transparente, y eficaz.

La mejora en la gestión del conocimiento de una entidad como el CNE se convierte entonces en un factor que incentiva la credibilidad de las decisiones, por ende, su eficacia, con lo cual la brecha que existe entre lo positivo y lo normativo se reduce en función de incrementar la legitimidad del sistema político-electoral, en lo que corresponde al papel de la Autoridad Electoral.

El proyecto busca incidir fundamentalmente en dos aspectos de suma relevancia. En primera medida en el fortalecimiento de una educación para la democracia, que influya positivamente en la transformación pedagógica hacia una cultura política de la participación, a través del vínculo Estado-sociedad civil. En otras palabras, una forma de producir un diálogo para la democracia desde la institucionalidad, con un objetivo ético-pedagógico.

En segunda medida, como un aporte en la sistematización de las experiencias y los saberes propios de la entidad, a través del estudio-investigación de las decisiones, fenómenos democráticos y electorales, sus transformaciones, y los posibles ajustes institucionales que demandan.

Se inscribirá el proyecto por valor de **OCHOCIENTOS CUATRO MILLONES TRESCIENTOS SETENTA Y CINCO MIL QUINIENTOS VEINTINUEVE PESOS MCTE (\$804,375,529)**.

## 2. PROYECTO DE FORTALECIMIENTO DEL SISTEMA DE GESTIÓN DOCUMENTAL

El Consejo Nacional Electoral (CNE), como entidad pública perteneciente a la Organización Electoral responsable de la regulación, inspección, vigilancia y control de toda la actividad electoral de los partidos y movimientos políticos, de los grupos significativos de ciudadanos, de sus representantes legales, directivos y candidatos, en el cumplimiento de sus funciones produce un gran volumen de información que permite fortalecer la doctrina electoral del Sistema Político y Electoral Colombiano. A pesar de la importancia de la información que produce el CNE, en la actualidad la entidad no tiene un adecuado manejo de su información institucional porque no cuenta con la infraestructura adecuada para la conservación de la información, impidiendo la implementación del Sistema Integrado de Conservación que le permita cumplir con las funciones relacionadas con:

- Consulta de documentos.
- Conservación de documentos.
- Disposición final de los documentos.

Esto se evidencia en el informe de auditoría de La Contraloría General de la República para la vigencia del 2013, en el que se establece que *“El Consejo Nacional Electoral no cuenta con el sitio destinado para el depósito de su archivo con las condiciones técnicas ni ambientales adecuadas para la conservación del mismo según lo indicado en las normas, evidenciando instalaciones eléctricas en mal estado, expuestas y cercanas a los documentos, problemas de humedad, no se cuenta con ventilación ni distribución de estanterías adecuadas, así como con mecanismos de prevención y atención de emergencia, presenta dificultades de espacio y movilidad para la óptima manipulación. Estas situaciones que tienen origen en las deficiencias de gestión documental del CNE configuran un alto riesgo de deterioro y/o daño permanente para el archivo documental, el cual se constituye en un patrimonio permanente del Estado, teniendo en cuenta además que corresponde a soportes originales de las actuaciones de la entidad que no se encuentran archivados en medio electrónico”*.

Otros aspectos se evidencian en el informe presentado por el Archivo General de la Nación, como entidad facultada para ejercer la inspección, vigilancia y control de los archivos de las entidades del Estado, en visita realizada en mayo 11 y 12 de 2015:

- Las condiciones técnicas de los depósitos de archivo no son las adecuadas para el almacenamiento y conservación documental.

Para la vigencia 2022, bajo la ejecución del proyecto de inversión con los recursos asignados en el Decreto No. 1805 del 31 de diciembre de 2020, con fuente de financiación Fondo Rotatorio de la Registraduría (FRR) – recursos propios, fue posible:

- Actualizar el diagnóstico integral de archivo.
- Inventariar en estado natural la totalidad del fondo documental acumulado, con el fin de conocer la información producida.

- Elaborar los instrumentos archivísticos establecidos en el Artículo 8 del Decreto 2609 de 2012 para la regulación de la función archivística en la corporación.
- Intervención de 589 metros lineales por proceso de organización y digitalización.
- Impartir capacitación a los funcionarios en los procesos de gestión documental.
- Robustecer el Gestor Documental (Sistema de Gestión de Documentos Electrónicos de Archivo).

A su vez, durante la vigencia 2023 se realizó la intervención de 750,5 metros lineales de Fondo Documental Acumulado, para un total de archivo intervenido de 1.339,5 metros lineales con corte al 31 de diciembre de 2023. Así mismo, se está trabajando de la mano con Archivo General de la Nación, en la aprobación e implementación de los instrumentos archivísticos creados para fortalecer la gestión documental de la entidad.

Pese a los logros obtenidos anteriormente descritos, el CNE requiere la intervención por proceso de organización y digitalización de los metros lineales que actualmente siguen en el Fondo documental Acumulado el cual a datos del Grupo Interno de Trabajo de Atención al ciudadano y Gestión documental consta de 3.133,75 metros lineales de archivo, el cual requiere ser intervenido con el ánimo de preservar la memoria histórica institucional.

El proyecto ya cuenta con viabilidad técnica del Departamento Nacional de Planeación para la vigencia fiscal 2026, teniendo en cuenta lo anterior, se inscribirá el proyecto de inversión por valor de **DIEZ MIL DOSCIENTOS OCHO MILLONES NOVENTA Y OCHO MIL OCHOCIENTOS SETENTA Y SIETE PESOS MCTE (\$10,208,098,877).**

### 3. ESTADÍSTICAS ELECTORALES

El análisis de datos electorales es un componente esencial para la toma de decisiones estratégicas dentro del Consejo Nacional Electoral (CNE). La creciente complejidad de los procesos electorales y la necesidad de información precisa para la planificación, supervisión y evaluación del sistema electoral requieren un equipo especializado con conocimientos avanzados en estadística, análisis de datos y ciencias políticas.

Fortalecer el equipo con profesionales capacitados en la definición de variables electorales permitirá optimizar el procesamiento, interpretación y visualización de la información, facilitando la identificación de patrones, tendencias y riesgos potenciales. Además, la adopción de herramientas avanzadas de análisis de datos y sistemas de información geográfica (SIG) proporcionará un enfoque más robusto y dinámico para la gestión de datos electorales, mejorando la precisión y utilidad de los indicadores clave.

Esta estrategia no solo contribuirá a la modernización y eficiencia de los procesos del CNE, sino que también reforzará la transparencia y confiabilidad de la información electoral, fortaleciendo la confianza de la ciudadanía en el sistema democrático.

A su vez, en el contexto actual, donde la digitalización y el acceso oportuno a la información son fundamentales para la toma de decisiones, la integración eficiente de los sistemas de información del Consejo Nacional Electoral (CNE) es una necesidad estratégica. La diversidad de plataformas utilizadas en los distintos procesos electorales y administrativos exige la implementación de estándares de interoperabilidad y herramientas de integración avanzadas para garantizar la conectividad, seguridad y trazabilidad de los datos.



La adopción de estos estándares permitirá una comunicación fluida entre los sistemas (cuentas claras, Rupym, Registraduría, misionales), optimizando la gestión de información en tiempo real y reduciendo redundancias operativas. Asimismo, facilitará la automatización de procesos, mejorando la eficiencia y minimizando errores en la consolidación de datos críticos para la planificación y supervisión electoral.

Al asegurar una interoperabilidad efectiva, el CNE podrá fortalecer la transparencia y confiabilidad de sus procesos, brindando acceso seguro y oportuno a la información para todas las partes interesadas. Esto no solo contribuirá a la modernización institucional, sino que también reforzará la confianza de la ciudadanía en la integridad del sistema electoral.

Por lo tanto, se propone la implementación de un modelo de integración basado en estándares abiertos y tecnologías de última generación, garantizando un flujo de datos seguro, ágil y eficiente entre los sistemas y plataformas del CNE.

El proyecto de inversión se encuentra en etapa de formulación metodológica y su costo se estima en **SIETE MIL DOSCIENTOS TREINTA Y TRES MILLONES TRESCIENTOS OCHENTA Y OCHO MIL VEINTINUEVE PESOS MCTE (\$7,233,388,029)**.

#### 4. IMPLEMENTACIÓN DEL SISTEMA DE GESTIÓN DE SEGURIDAD DE LA INFORMACIÓN (SGSI) Y CENTRO DE OPERACIONES DE RED (NOC)

En un entorno donde la seguridad de la información es crítica para la integridad de los procesos electorales, el Consejo Nacional Electoral (CNE) requiere una infraestructura robusta que garantice la confidencialidad, disponibilidad e integridad de los datos. La implementación de un Sistema de Gestión de Seguridad de la Información (SGSI), acompañado de un Centro de Operaciones de Red (NOC), es esencial para fortalecer la protección de la infraestructura tecnológica y asegurar un monitoreo continuo de los sistemas que soportan los procesos electorales.

El SGSI permitirá establecer políticas, controles y mecanismos de prevención contra amenazas cibernéticas, minimizando los riesgos asociados a ataques informáticos, accesos no autorizados y posibles vulneraciones a la infraestructura digital del CNE. Además, garantizará el cumplimiento de normativas nacionales e internacionales en materia de seguridad de la información, mejorando la resiliencia institucional frente a incidentes tecnológicos.

Por su parte, el NOC facilitará la supervisión en tiempo real del estado de las redes y sistemas del CNE, permitiendo una detección temprana de fallas, optimización del rendimiento y respuesta oportuna ante incidentes. Con herramientas avanzadas de monitoreo, análisis de tráfico y gestión de incidentes, se fortalecerá la estabilidad y confiabilidad de las plataformas electorales, asegurando la continuidad operativa en los diferentes procesos administrativos y de votación.

La implementación conjunta del SGSI y NOC contribuirá significativamente a la modernización tecnológica del CNE, elevando los estándares de seguridad y garantizando que los procesos electorales se desarrollen en un entorno digital protegido, confiable y alineado con las mejores prácticas internacionales en ciberseguridad y gestión de la información.

El proyecto de inversión se encuentra en etapa de formulación metodológica y su costo se estima en **CINCO MIL NOVECIENTOS SESENTA Y TRES MILLONES SETECIENTOS CUARENTA Y CINCO MIL DOSCIENTOS OCHENTA Y SIETE PESOS (\$5.963.745.287).**

### Vigencias Futuras

A continuación se relacionan las vigencias futuras aprobadas para la vigencia fiscal 2026 que ascienden al valor de **MIL OCHOCIENTOS CINCO MILLONES DOSCIENTOS DIECIOCHO MIL QUINIENTOS SESENTA Y TRES PESOS MCTE (\$1,805,218,563).**

No de Documento	Objeto	Fecha de terminación	2025	2026
CM-CNE-023-2024	VF ADQUIRIR A TRAVÉS DE LA BOLSA MERCANTIL COLOMBIANA EL SERVICIO DE VIGILANCIA, SEGURIDAD PRIVADA CON MEDIO HUMANO SIN ARMA DE FUEGO Y SEGURIDAD ELECTRÓNICA A TRAVÉS DEL MONITOREO CCTV PARA EL CONSEJO NACIONAL ELECTORAL, CUYAS CARACTERÍSTICAS TÉCNI	31 de julio de 2026	5,011,808.00	835,301.00
	VF ADQUIRIR A TRAVÉS DE LA BOLSA MERCANTIL COLOMBIANA EL SERVICIO DE VIGILANCIA, SEGURIDAD PRIVADA CON MEDIO HUMANO SIN ARMA DE FUEGO Y SEGURIDAD ELECTRÓNICA A TRAVÉS DEL MONITOREO CCTV PARA EL CONSEJO NACIONAL ELECTORAL, CUYAS CARACTERÍSTICAS TÉCNI	31 de julio de 2026	612,943,297.00	368,148,054.00
CM-CNE-022-2024	VF COMISIÓN ADQUIRIR A TRAVÉS DE LA BOLSA MERCANTIL COLOMBIANA LA PRESTACIÓN DE SERVICIOS DE RENTING DE VEHÍCULOS PARA GARANTIZAR LAS MEDIDAS DE SEGURIDAD EN LOS DESPLAZAMIENTOS TERRESTRES DE LOS MAGISTRADOS Y FUNCIONARIOS DE LA ENTIDAD QUE LO REQUIE	31 de julio de 2026	14,161,107.00	2,023,016.00
	VF COMISIÓN ADQUIRIR A TRAVÉS DE LA BOLSA MERCANTIL COLOMBIANA LA PRESTACIÓN DE SERVICIOS DE RENTING DE VEHÍCULOS PARA GARANTIZAR LAS MEDIDAS DE SEGURIDAD EN LOS DESPLAZAMIENTOS TERRESTRES DE LOS MAGISTRADOS Y FUNCIONARIOS DE LA ENTIDAD QUE LO REQUIE	31 de julio de 2026	2,399,995,262.00	1,434,212,192.00

## Anexo formulario Formularios de Programación – Anteproyecto Resumen Programático

A continuación se presenta la proyección de aportes a los programas presupuestales del sector:

Componente/Clasificación de gasto	2801 – Procesos Democráticos y Asuntos Electorales	2899 – Fortalecimiento y apoyo a la gestión institucional del sector Registraduría	2800 – No asignable a programas	Total
Adquisición de Bienes y Servicios	\$9,443,799,913	\$52,070,586,914		\$61,514,386,827
Electoral	\$674,389,841,191			\$674,389,841,191
Financiación Política Estatal	\$426,901,185,222			\$426,901,185,222
Fondo de Contingencias			\$13,828,371,447	\$13,828,371,447
Inversión	\$8,037,763,558	\$16,171,844,164		\$24,209,607,722
Personal Supernmerario Electoral	\$36,904,794,948			\$36,904,794,948
Personal Supernumerario - Normal Funcionamiento		\$51,118,063,147		\$51,118,063,147
Planta de Personal - Normal Funcionamiento		\$49,425,250,000		\$49,425,250,000
Cuota de fiscalización y auditaje		\$785,664,000		\$785,664,000
Adicionales - Estatuto de Oposición	\$626,472,450,836			\$626,472,450,836
<b>Total general</b>	<b>\$1,782,149,835,668</b>	<b>\$169,571,408,225</b>	<b>\$13,828,371,447</b>	<b>\$1,965,549,615,340</b>